青島大新民報

郵政登記認爲第三類新聞紙類

發行所 青島特別市山東路六號 青島大新民報社
定價 每份八分 每月一元五角 郵費三角
廣告費 每行一次 一元
各部電話 營業局 編輯局 事務局 傳達處 23222
東京支社 京橋銀座西七ノ二
大阪支局 天王寺伶人町五三

不明大東亞建設者 其沒落實爲當然
日東條首相在大阪演講

（圖爲東條首相）

（大阪二十七日中華社電）東條首相、二十六日午後一時蒞臨在大阪中島中央公會堂所舉行之東亞戰爭遂行國民總力結集大講演會、大要直率說明、最近大東亞戰爭戰況、因軸心方面之全面的攻勢、將大起變動之現在、世界情勢及日本爲肇國其必勝不敗之態勢、所採之國內體制根本方向等、惹起極大之反響、又首相在演說中、追彼現下軸心諸國勢如破竹之進擊、實爲今後日德義三國直接握手而實行一大進擊戰之基礎、尤値注目之演說要旨如左：

大東亞戰爭現狀

吾先擊滅中國方面之殘存重慶政權、我軍曾在浙江江西兩省迅速擊滅蔣介石直系軍、占領抗日動脈之浙贛線、並將敵物資之輸入地域、完全封鎖、一面擊攘蒙疆華北華中各地蠢動之共產系共匪、力圖中國民衆之更生、及其安居樂業、又華南我軍亦與此呼應、對於敵軍加以大打擊、其間以汪精衛氏爲主席之南京國民政府、由於我熱心之支援及協力、已漸臻施策之實效、尤其清鄉區域之擴大、舊法幣之驅逐等、頗收成效、由是可見國民政府之基礎、日益得以育成而強化、該政府在大東亞戰爭之實行上、直接間接對於我國予以積極的協力、此實令人不勝同慶者也、一面敗退至內地之重慶政權抗戰能力、益形低下、英美援助、亦爲皇軍所遮斷、爲此其部不安動搖之色益形濃厚、蓋反對大東亞新秩序建設之正大道理者、只有沒落一途、極爲當然、重慶指導者亦應極速視此種當然之道理、其作英美之牛馬、驅使無辜之民衆參加無益之抗日戰、最近處政其暴虐無道、天人共憤、帝國爲主持正義、加以膺懲、對於英美、亦繼續神速果敢之攻擊、突如攻擊敵要衝中途島、殲滅殘存航空母艦群、同時襲擊北太平洋敵重要據點達奇港、又攻略阿留申安列島諸要地、更完成戰略上安如磐石之態勢、南方則澳洲南端之要港雪梨或東邊之馬達加斯加爾等凡爲敵人所據之地、無不成爲皇軍攻擊之目標者、皇軍在環繞大東亞之太平洋及印度洋、全面殲滅英美勢力之氣概、繼續其獨特縱深之作戰行動、既在大陸大洋、以及大空壓倒敵人、同時爲在大東亞諸地域、使各民族各得其所、進行戰爭、或建設所必需各種處置、南方民衆、理解我國之眞意、極願與我協力、換言之、作戰必勝建設必成之基礎的態勢、經最積極的努力、而成堅實者矣。

印度西南亞細亞南美之動向

大東亞之情勢之影響以印度人之印度爲宿望之印度先覺者自不待言、印度之先覺者、對於英國之慣用手段懷柔及彈壓毫不屈服、希望精神上脫離英國而獨立、驅逐暴虐之英國勢力、我國對於印度多年之願望達成、不惜加以支援協力、如屢次所聲明、蓋英國之支配印度、實爲英帝國存立之基礎、故帝國絕對不容英美勢力之殘留於印度也、與印度之動向、最近益惹世界注意者、爲西南亞細亞、蓋此等地方住民、衝切欲與老英帝國之絕緣、爲民族復興、正嶄然而起、其對英國永年壓迫內係當然反撥、與出於本然要求者、深爲同情、諸民族各得其所、共萬邦共榮之樂、勤勞發展者、爲我國所常顧者也、即對在西南亞細亞同教民族與乘現在世界的轉換期、爲有光榮之民族復興、挺身而起、對此同情希望、現孤立洋中之澳洲、已暴露對美國援助無望可哀之狀況、若其爲政者、依然不明大勢、優柔寡斷、繼續無益抵抗、帝國決無何等容赦者、茲不待贅言也、對在南美智利阿根廷兩國、不拘英美陰謀脅迫、維持其中立者、表深甚敬意、南美諸國以全國連進假、且爲防止戰火波及、唯一之道、信此等諸國、始終排除一切障礙、固守中立。

軸心國對英美全面的追擊戰

盟邦德義兩國出以周到準備後、即開始果敢作戰、在各方面舉赫赫戰果、尤以在北非戰線、最爲神速、打破英軍確守征服態勢、又在地中海者將其制海權由英國之手而奪取、復在大西洋各方面、對英美兩國海上輸送、與以極大損害、尤以最近其舉大爲增大、已如斯英美生命日益萎縮、其止因我盟邦軸心國不屈不撓之敢鬥精神與充實國力有以致之也、對歐洲盟邦國、表深甚敬意、如斯、軸心方面捷報有利進展、現在戰局今後日德義三國、正成爲直接進行一大追擊戰而成爲甚焉、節節敗戰之英美國民生活、日益深刻、一方戰爭目的不明了、在美國國民以失時期、紙上談兵、大軍備擴張之聲浪澎湃、然因船舶喪失、與海上輸送難相俟、國內情勢日益惡化、國民痛苦、最近益深刻、現在英美兩國日趨崩潰過程、而當是時、滿洲國建國之基礎與年益加鞏固、與我國互物心兩面緊密相携、向達成共同目的而邁進、而中華民國盛旺之復興、曾已述及、泰國亦爲同志緊密協力我國、復有南方諸地域諸民族、相繼由從來壓政而蹶起者、誠堪同慶也、如斯、我帝國之勝利、與有利戰局之推移俱爲不動者也云云。

國內團結之強化

然英美或努力物資的威力之強化或由於各種詭謀戰法或國際間日僞義、或國內施策國內團結、日爲竭力反抗爲從根本擊潰現在傲慢執拗之英美世界的勢力、終使屈伏計、不可以緒戰之戰捷而自滿、在今後之武力戰及政治經濟思想各方面之戰、制壓此兩敵、我人每聞勝戰之報、須即準備將總力集中於戰爭完成之一點、國內體制強化之根本方針、可要約於「必捷」之二字、後方奉公之要諦正在直接戰力之充實、應如皇軍縱橫作戰、使敵屈伏、而盡其後方之任務、乘此機會一述政府之企圖、第一爲國民精神的團結、強化第一線將兵忙中得閑、一人所思慮者、爲故鄉、爲後方、有人守家護國使前線將士始無後顧之憂、犧牲生命而戰、是英美所不能之大戰果、在此大戰果之背景、有後方國民精神的團結、不可忘也、去年十二月八日煥發之宣戰大詔最能闡明直截指示國民之方向者也、爾來我一億同胞、已爲無私忘己貫徹大東亞戰爭目的之心所統一、然爲確立舉國一致體制、業已成立翼贊政治會、又刷新擴充大政翼贊會之機能、與國策渾然一體、支持難局、毫無不安、專心於戰爭之遂行、英國議會提出政府不信任案等、暴露人心不統一、美國國民最高不良、充滿不平聲浪、比較感慨甚深、第二爲適時適速、讜行必要政策、蓋世界戰局急速變化、爲應付此起見、爲充足皇軍作戰之要求、國內諸般問題、非最適切而敏速處理不可、國官總事務簡素強力化、斷行官吏裁員、與大東亞全般以處要員之充足、其因亦在此也。（中略）

結語

今也當空前未有難局、根據萬邦無比之尊嚴國體、與肇國以來傳統之日本本來偉大國民性、已依國民決意發揮無遺、維建國二千六百二年之今日、乃向世界擴張皇道、使全國民打成一片向前邁進之秋也、一億同胞在皇威之下、立於指導的地位、確立世界新秩序、而造成基於道義之和平、大日本興廢實有關世界人類之盛衰、吾人應目持有此信念、完成聖戰、藉以寧安宸襟云云。

又擊沈敵船八艘
日潛水艦獲新戰果

（東京二十七日中華社電）日大本營發表（二十七日午後三時三十分）七月十八日對敵船舶擊沈破綜合戰果發表後、更由帝國潛水艦擊沈之新戰果、判明如左：

（一）美本土西岸西雅圖方面、六月八日六千噸級一艘、六月二十日七千噸級一艘。

（二）澳洲東岸雪梨方面、自六月一日至六月十六日二萬噸級一艘、一萬噸級二艘、七千噸級一艘、五千噸級一艘。

（三）阿留申安列島荷蘭港方面七月十六日六千噸級一艘。

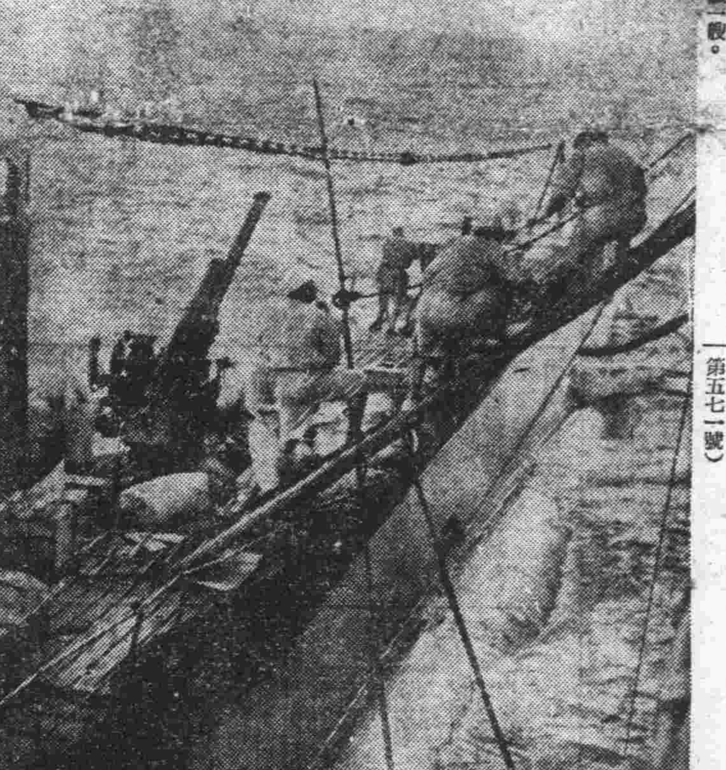

（圖由母艦給油將準備出動攻擊中之日潛艦：海軍省檢閱許可第五七一號）

渝僞協力懷柔甘地
蔣介石派特使赴印度

（斯德哥爾摩二十七日中華社電）據斯坎的那維亞電訊社紐約特電稱、對印度開始不服從運動形勢而狼狽之英美、似要求重慶政權協力懷柔甘地、傳蔣介石最近派特使赴印度、該特使抵印後、即與印度國民會議派運用委員會談、尤以對甘地、由蔣介石親要求再考慮態度云之親筆書翰、略謂：「印度對英國之地位弱體化、在重慶有受非常打擊之意味」云、蓋始終由自己本位之立場、擬阻止印度獨立運動者也、又觀此次特使對其使命達成如失敗時、蔣介石或親自再赴印度與甘地直接懇談云、一方以七十四歲老軀再立於獨立運動前頭甘地之決意頗爲鞏固而當將來決行不服從運動、謂將聲明謂：「余早非英國臣民」云、又最近對側近者謂：「此次之鬥爭、在余之生涯爲最大而最後者、此次如被逮捕、泛於餓死、決實行絕食」云云、英美將捨命從事懷柔、恐難奏效云。

關於印度問題
克律普斯向美泣訴

（里斯本二十七日中華社電）期貫徹英國政治勢力撤退要求、在八月七日於孟買所開全印國民會議派委員會之前、英國爲使會議派運動瓦解、策動與美國提携、開始積極的活動、據倫敦來電稱、前此於英印交涉失敗之克律普斯、二十六日由CBS廣播電台廣播、泣訴美國民、其要旨如左：「甘地因新憲法政府組織並不能確立、亦不能從事有系統行政組織之整備、而要求英國勢力由印撤退、但英國政府不能允諾如斯要求、甘地及其他會議派指導者、關於防衛印度、持與英國完全不同之見解、余對會議派之見解、難表贊意、其殆使聯合國戰爭遂行努力瀕於危殆者也、若默視如斯運動時、結果非常重大、英國關於印度問題、期待美國理解支持而不已也云云。

印度河泛濫
孟買損失慘重

【斯德哥爾摩二十七日專電】印度河泛濫爲患、孟買區損失慘重、希加不爾城當局、頃勸告八萬市民迅速疏散、至安全地帶暫避、印度河上游堤岸一處已告決口、兩岸田地變成一片汪洋、被災地區人民數千、無棲身之所、擁儀在曠野居宿、狀至悽慘

蔣共軍爭奪地盤
晉冀豫省境互相火併 中共黨員被蔣軍捕殺

（太原二十七日中華社電）歷五六兩月、在晉冀豫三省境、以對蔣共兩軍擊滅作戰、及暴露爭奪地盤之醜態、雖昨日黃花猶有一記之價値、蓋地下軍事諸施設、悉被剔抉、十八集團軍劉伯承麾下、在林縣周邊（豫省）蠢擾、乃利用蔣傍系四十軍之弱點、從事擾亂工作、務力將軍之崩潰及將兵之懷柔工作、結果宗知此事之四十軍長馬法五（副軍長龐炳勳）、乃命隷下第九縱隊司令李柏東、嚴命汲縣延津等各縣縣長及河北遊擊總隊各隊長、謂凡發見中共軍黨員時、即逮捕槍決云、遂檢舉中共軍黨員甚多、又一方對受殲滅的打擊之蔣直系二十七軍劉進之據點陵縣南邊（山西南部）、劉伯承殘存集團漸次南下、實行覆食地盤、因此而激昂之蔣系敗殘部隊、乃集合於各山岳中、從事阻止、一部分以血洗血、展開暗鬥、喘於敗戰之蔣共兩軍、遂在自滅之命運下、從事骨肉相殘云。

中共拒絕換防
邊疆空氣益形微妙

（南京二十七日電）據當地所傳情報稱、奔走以蔣直系軍確保西北公路之重慶政權、爲把握該公路要衝之中國共產黨最大據點延安起見、傳於前曾與延安中共中央部作屢次嚴重折衝、後由重慶政權下令陝甘寧邊區共產軍、調往綏察熱邊區、但中共召開高級幹部會議結果、以右項爲理由拒絕重慶要求（即綏察冀邊區較之陝甘寧邊區、由地理資源上觀之、極爲貧弱之地、又與以最爲重要問題之蘇聯連絡既以斷絕）、在如斯反面、則中共首先爲從事新疆省赤化工作起見、既已由十八集團軍麾下百十五師、百二十師、百二十九師三師、招集青年優秀黨員幹部於延安、實施短期訓練後、表面藉以視察新疆省、業於六月下旬起已有數次派遣一千餘名之軍實獵狹、又於通往新疆省最大要點猩猩峽、實施嚴重檢查入境者、尤其拒絕蔣軍入省、由中共黨員入境殺和一事觀之、則蔣介石以爲恐懼邊疆工作之省主席盛世才、暗中與中共合作、良以爲微妙空氣所籠罩之邊境問題、隨將共兩者之鬥爭表面化、極令人注目云。

歷城召開夏防會議

（歷城二十七日中華社電）縣當局日前在縣署會議室召開夏防會議對策、到各區區長等二十餘人、開會如儀後、縣知事對於夏防工作、詳爲解說、繼爲秘書張玉甫將夏防事項提出報告、旋即開始討論、繼由各機關組織工作一、一、應務班、二、情報宣傳班、三、政治工作班、四、建設班、五、討論以上各班工作事項、均已規定、即將實施云云。

週間展望

東亞全域共同負責 自行護衛東亞
日建設審議會成果

（東京二十六日中華社電）大東亞建設審議會、自設置以來、經閣僚協議、歷經半載、應政府之諮問、而遂大合國圖於大東亞建設之重要基本方策、其間南方諸地域作戰、以驚人速度順利進展、著著收穫戰果、茲以五月總御裁定、而議報告一段落、遂展開使全世界捲入動亂深淵中之大作戰、並於其間劃大建設構想、以爲建設方策之決定、然如於現地則戰爭行爲與建設復舊工作相併行進展、此所謂戰爭即建設之大東亞戰爭性格、益形顯著如斯密接戰爭與建設之一體的表裏關係、其間明確宣揚「八紘爲宇」之精神、以根據日本的性格、而樹立建設方策即其基本要件、由文敎政策人口政策或經濟建設基本方策觀之、係爲一貫於肅清建設大東亞新秩序」之一切基也、更根據經濟建設基本方策、並於第五乃至第八部會時、分別審議、並決定各種案、農林水產業方策交通基本方策之後、則鑛工業電力建設方策、金融財政及公營基本方策、已於二十三日第五次總會席上決定各報案、而大東亞經濟建設之綜合的基本方策、於茲告成、至一貫本其方針實踐者乃培養「爲防衛東亞防衛之綜合的國防經濟力」也、即東亞全地域應以共同責任自行護衛東亞、以謀發展也、至如國防經濟力、在基於其地域性格立地條件之上而計劃者、然而各地域產業建設之目標、已規定日本、滿洲、中國、南方諸地域建設開發之立地計畫、以定責擔分配、此係本昭和十五年所定之日滿華經濟建設要綱而決定產業分野之際、分別考慮日滿華三國立地條件與經濟的發展階段、以有機的一體而予以綜合的規定、遂與日滿華及南方密切不可分關係、使其爲綜合的計畫化而規定者、如斯如促進大東亞產業之綜合建設計畫、爲明與現實性起見、以劃期的確立行政部門、爲前提條件諸如其由政府具體而進行中之「行政簡素強力化」、重要性亦在此也、至訓練參劃現地軍政向南方派遣要員、亦應使其明瞭大東亞建設大綱上所明示之道義精神及建設即作戰之意義者、自不待言關於行政簡單化之具體的實施案、既由內閣提出完畢、現由現在內閣四長官調整中、無論各省作成案如何、則已決定大東亞打成一片之大規模建設方策、今日不得不陷行政適應此項行政機構之再編爭務簡單化、惟於民間可以運營者、即委託民間、諸如重複部局之競爭權限、應予以刪除之、而積極整備施策之滲透力、與強化其彫飾者、構簡單化之要求也、尤以吾人最乃親切希望者、係大東亞共榮之確設與其滲透之新行政部門之確立云。

粵禁止渝幣流通

（廣州二十六日中華社電）廣州市新舊法幣全面交換、自十日起以一週間期限、自儲備銀行分行始、廣東省銀行、正金銀行、臺灣銀行、華南、新日本人銀行及市內十八家公認錢莊、與百五十二之公認各店、分別交換、以二十三日截止、嗣自二十四日起舊法幣流通一切禁止、廣東省政府財政廳、整理幣制委員會廣東分會、財政部廣東特派員公署、此次割令市商會今後一切物價、均應以儲備券表示定價云。

新黃河大堤完全竣工

（開封二十七日中華社電）華北唯一建設之新黃河大堤、已于日前完全竣工、河南省當局爲慶祝此偉大工程起見、特于十八日在通許底闢新黃河舉行竣工典禮、王省長復在省府舉行慶祝會、先後舉行儀式及祝賀、中日各機關長官均出席參加、情況極爲熱烈、頃悉新黃河大工竣工後、恰在伏汛來臨期前、目下新黃河水位已漸次增至二米一二兩度、但由於堤之堅固、官民之努力、絕無潰決之可能、且此種水緣由、純係伏汛水位所有之現象、故兩岸居民、莫不額手稱慶云。

北京金銀行市

（北京廿七日中華社電）北京足金賣四六〇元、買四五三元、白銀賣二、七五元、買二、五〇元。

新黃河大堤告成 豫東水患無憂
官民協力下得竟全功

（開封二十七日中華社電）綿延自陳留三百餘公里之新黃河大堤、經官民協力興修之下、全部圓滿竣工、爲華北一個具有歷史性的偉大建設、茲將此次新黃河興築始末探誌如次、大流直衝、若不築堤、幾成澤國、爲築堤計當局曾考慮民衆、糾款興修堤防、過去一年間、集中日技術之精華、民衆精誠努力、已成大半、豫東十數縣、幸免水患、惟以沙淤河高堤尚須非次第加修能竟全功、故自去年工竣之後、即行計劃本年工程、並向當局呼籲補助、經友邦之援助、撥款動工、自二月十三日起、至七月一日止、凡一百卅日、全部修竣、經過報告如次：一、（堤線）自本年一月開始測勘、得建設總署開封派遣技術人員、赴沿河一帶、工測作、計西至新黃河起、東至太康縣止、堤線全長八十七公里、堤頂寬四米、堤高照去年二米（加高一米）、堤線勘測竣事、首於由本署組織新黃河築堤委員會計劃工程三處、分由建設民財三廳担任、另於豫東道關係縣份、分別實施委員會、負責撥款及監督工作之事項、並指導各員實地工作之責、又工程處下分設第一二三區、各員該管區內堤段修築之實施任務、（二）（工程狀況）工區劃分計第一分工區駐後城、經管堤段自零（千）起至十五公里、第二分工區駐底閣、自十五（千）起至卅（千）止爲十五公里、第三分工區駐塚上、自卅（千）起至四十四（千）止、共十四公里、第四分工區駐官莊、自四十四（千）起、至五十五（千）止、共十一公里、第五分工區駐賈集、自五十五（千）起、至六十六（千）止、共十一公里、第六分工區駐崗崗、自六十六（千）起、至七十七（千）止、共十一公里、第七分工區駐太康、自七十七（千）起、至八十七（千）止、共十公里、工程項目、土工三百萬立方米、計用民夫二百六十萬人、水制工程原定一千米、實做三千一百十六米、需要五千八百米置使用技術工一萬五千人、主要材料木材六萬五千根、柳枝一百卅萬束、鐵絲三千五百捆、總工程費一百一十萬元、內計土工六十萬元、特殊工五十萬元、出工縣份計開封陳留通許杞縣睢縣太康等六縣、特殊工程由建設廳擔任、三、（工作狀況）本屆工段、劃分平九工款、領有定數、加以一般民衆、均知築堤之利、於是工作格外努力、再本屆徵傭民夫、由縣負責民洛劃清、協款詳明、關於治安方面、承友軍協助、剿撫兼施、以是本屆犧牲人員、爲數極少、尤爲本委員會深當感謝者、以上略述築堤經過大致情形、不過黃河水性特殊、變遷無常、沿河村民、應隨時注意保護新堤爲盼、官方亦當以最大努力、維護此堤、以謀民生幸福云云。

省市聯協會 會期已決定

（北京二十七日中華社電）新民會中央總會、爲貫徹民意上達、上德下宣之主旨、本年度全聯會業自四月起首先舉行縣聯會、繼於各省及特別市聯合協議會開會日期、業已規定、屆時中央總會政治局特派員出席指導一切、茲誌各省市召開聯合協議會日期如次：

河北省	九月五、六、七日三日	
河南省	八月廿八日	廿九日
山東省	八月廿八日	廿九日
北京	八月廿七日	廿八日
天津	八月十四日	十五日
青島	八月廿七日	廿八日

菲島小販業
交易額顯著增加

（馬尼拉二十六日中華社電）菲島行政機關農商務部、指導推進之菲島人小販業聯合會、以在此次所成立之菲島生活必需物資配給統制組合之下部機構、置於軍政部監督下、二十四日於生活必需物資配給統制組合創立總會席上、阿爾蘭農商部長官、述該聯合會設立經過後、發表該聯合會之會員、現達七千三百二十二名、其中馬尼拉小販商、達三千七百四名、又該聯合會所交易之商品、除煙草、火柴、砂糖等日用必需品以外、最近增加、家內工業生產之日用品、亦從事交易、其交易商品販賣總額三月四十萬比索、六月增爲九十萬比索云。

虞美人
霄羽著・許漓繪

第十二章 靈魂的樊籠 (22)

他就不管了嗎？………」心裏懷着一種悲哀且忿恨的情緒、簡直忍耐不住、依着胡奶奶快些給她梳好了頭、沒容給她再細細的重加修飾、她就拿上了一條手絹、急匆匆地往外就走、梁媽跟康媽趕緊追上了她、康媽悄悄說「少奶奶您得先去見見太太跟大人？」她點了點頭、順着廊子走到北屋的門前、那廊簷下掛着的一點也不好看的八哥、又叫着：「客…客…客來！」婉蘭心裡很生氣、暗自說：「我眞是個客但是客還能夠隨便來、自由走呢！我哪一天才是我的出頭之日！」她心裡難過得幾乎要哭出來、脚步躊躇進屋裡、高跟鞋一歪、她險些沒有摔倒、梁媽趕緊一手扶住她、說、「哎喲！我的少奶奶！」這時候老太太住的那個裡間有人正嘻嘻的笑着、小孩子似的那麼撒嬌地說：「姑媽！今天晚上您帶着我聽戲去吧！小素琦唱的扮像兒全比于麗琴好得多、連嘯潮他都說好、您帶着我們去吧！您也去開開心、爲咱們家裡來了這麼一個不要臉的東西、一要把您氣病了、那才眞叫合不着呢！」末了這一句話又像說得很狠、聽得出來是蘇瑞梅的聲音、婉蘭就停住了脚步、氣壞滿了胸、梁媽也發呆了、康媽卻搶先走着、含笑叫着：「素姑娘、太太早起來啦吧？少奶奶來給太太請早安來啦、」裡邊的丫嬛素香答應一聲走出來見了婉蘭、叫了一聲、「少奶奶」含着笑、可又帶着很難爲情的樣子、蘇瑞梅卻如一條蛇、突地就由屋裡走出來、她那極華麗耀眼的衣服包着的身體、對着婉蘭直走了來、沉着臉、瞪着眼、可是誰也不看、梁媽還向她選着笑稱呼了一聲、「表小姐……」而人家卻不睬、給了她一個大沒趣、婉蘭這時眞極力想學演劇擱住她罵她一頓、立時驅逐她離開這地方、可是、她恨自己、不知、怎眞的作不出來、她只能拿一種挑戰的眼光瞪着蘇瑞梅、蘇瑞梅卻移動着那麼小的脚、肥大的臀部一扭一扭地、就從她身旁走了過去、出了屋、把門一摔、梁媽忽然一笑、康媽趕緊就向她使眼色、丫嬛素香、也嚇得變顏變色的、又溫和地向裡邊請少奶奶、婉蘭稍微抑了抑氣忿、定了定心神、這才進去。

見了她的婆母、她勉強地依着新兒媳應有的禮節、向張老太太問安張老太太待她倒還是那麼寬和、向她說：「要什麼東西你自管開單子、我給你預備出來四百塊錢、現在交給婉娘拿着了」並說、「你那個銀行的存摺、一半天也就開好了、交給你自己保存着、」婉蘭此時不因爲這一些銀錢利祿所誘惑就失去她忿恨的心、她並因爲說到存摺、突然又憶起母親康太太的那致命傷、她更恨、恨這萬惡的金錢、同時她忍不住心底的悽楚、——在這兒待了半天、老太太並沒有一句話是提到她兒子的事、

兩個傭婦又領着她往前院去給翁公請安、一出了裡院的門、就聽見有一個奶媽似的小脚婦人、正在背一個男孩子在廊子下玩、那男孩子穿着一身簇新的毛衣褲、手裡拉着一列小火車、仰着臉、左頰上深深的露出一個小酒渦、不住向婉蘭笑、梁媽悄聲說：「這是表小姐的那個小少爺、崇哥、」婉蘭對於這天眞爛漫的孩子倒是沒有什麼恨意、只是太使她驚訝了！心說、「這個孩子長的怎麼這樣像張嘯潮呀、簡直是個張嘯潮的縮影、」又想：「他的姊姊、昨天同我的那個女孩子、也彷彿是像誰……嗎、長得又像張曉波、他們蘇家的人怎麼會長得跟張家的人一個樣呀？」她覺得這是一件奇怪的事、心裡猜疑着、隨着康媽順廊子轉進了一所滿種花木、排列着許多要盆的小院、地下經過一夜的暮雨濕了、十分滋潤、小鳥交鳴、濃蔭裡含十分幽靜、康媽先到屋裡去通知、待了一會、就請少奶奶進去、見翁公請了安、張院長是個很魁梧、而鬢髮都已斑白的有氣派的人、婉蘭今天才得細細看他的像貌、同時證明了、他的女兒長得眞像他。

277

英男兒萌

神經衰弱！
對於神經衰弱的失眠・頭重・心神不寧・精力萎靡・記憶減退等症、特有卓効
性的衰弱！
尤如遺精・陽萎・早洩・快感缺乏等症、可藉本劑而應用、而完全消除。
本劑有片劑及注射劑兩種
男性荷爾萌
各大藥房均有經售
總發行 武田大藥廠
2—13

能使服務的効率增進

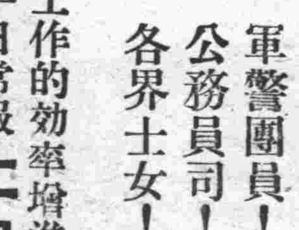

仁丹
莘莘學子！軍警團員！公務員司！各界士女！
欲求工作的効率增進、奉勸平日常服仁丹！
頭腦清新・身心愉快
笑顏奉公・永不缺勤
去暑氣・防時症・助消化
止頭疼・除口臭・有奇効

不麻不痛
老篤眼藥
五官中眼爲最重要、病了的危險、實在不堪設想的、不良的眼藥、於病無益、而且誤事、刺激性強的、更是危險、還要傷眼。本品爲世界有名眼藥、有止痛收歛消炎殺菌防腐等五大作用、統治一切眼病、各國人仕、咸所樂用。
適應症 結膜炎、結膜充血、沙眼症、眼瞼炎、角膜翳、睫毛病、麥粒腫、淚囊炎等
總發行 上海 大阪 山田製藥株式會社 山田安民藥房

紙袋 紙繩
標價貼簽 標價掛簽 封口紙 商標紙
如欲印入貴店寶號亦可定製
製造 批發 零售
青島聊城路一三二號
大發號
幸田
電2四四二七番

德戰車渡頓河成功 向高加索長驅直入 大軍六十萬聲勢雄壯

（里斯本廿七日中華社電）據倫敦ABC廣播電台播稱、洛斯托夫地區殘敵掃蕩已告終了之德軍乃於廿五日對頓河南岸紅軍防衛陣地、終日加以猛炸後、繼以戰車部隊爲前鋒在洛斯托夫東方地區成功渡頓河排除紅軍頑強抵抗、開始向高加索進擊、此方面德軍加入新銳部隊兵力約六十萬、有戰車二千輛飛機「千架以上之兵力」、謂突入高加索意氣愈益軒昂云、一方據莫斯科情報稱、在洛斯托夫斯塔林格勒中間迄伊姆林斯加亞地區、二處成功渡頓河之德軍、陸續增強其兵力、以一個師團兵力、現已確保渡河點、謂其先鋒部隊已由斯塔林格勒至伏洛西斯克鐵道、推進四十公里之地點、蘇聯空軍拼命轟炸、然德軍不顧其猛炸、仍前進中、紅軍機關報「紅星報」謂該方面之情勢有嚴重事態云云。

（里斯本二十七日中華社電）成功在洛斯托夫附近頓河渡河、突入高加索之德軍、傳於茲伊姆斯林斯加亞地區與渡頓河友軍東西相呼應、目指切斷由斯塔林格勒至諾股羅夫斯克鐵道追擊中、連結戰車生產之中心地斯塔林格勒、與黑海沿岸之要港、諾股羅夫斯克鐵道、具有高加索防衛上莫大重要性、一日該鐵道被切斷時、則紅軍將蒙重大打擊云。

頓河紅軍 退守新陣地

（里斯本二十七日中華社電）綜合各種情報、至二十六日德蘇現在之戰況如左、

一、洛斯托夫陷落後之南部戰局、已由斯塔林格勒至頓河東南岸一帶廣大地域之傾向、頓河下流之齊謨奧古軍、互全線向該河東岸撤退、據守新陣地、蹤行動員美國製飛機、試行殊死防戰、

一、德軍在賓姆林斯加亞展開空前壯烈之市街戰後、當即完全占領之、急追敗走紅軍、在頓河二處渡河點渡河、且下直指斯塔林格勒猛進擊中、

一、俄洛尼直地區過去數日間、紅軍反覆實行熾烈之反擊戰、均被德軍擊退、且德軍已有漸次在該方面增強兵力之模樣、

一、中部戰線之布里昂斯克地區、二十五日突如開始大機動戰、德蘇兩軍皆動員多數戰車、展開火花爆發之激戰、今尙熾烈續行、據中立國方面之觀測稱、傳右項作戰乃爲紅軍當綏和德軍之重壓所試行之牽制作戰也云。

加里林地峽 芬軍砲擊蘇軍

【赫爾辛基廿七日專電】芬蘭軍司令部二十六日戰報如下：加里林地峽方面芬砲軍繼續轟射敵陣地、敵行軍及要塞線、奧納斯東區紅軍夜襲未逞、義芬逐漸機會擊落蘇機三架、前線其餘各區、僅偵察活躍及交換砲火而已、東線無重要進展足資記述。

時論 食糧對策與不必要消費

語云「惟上二斗酒、賓演半年糧」、其言雖淺、其意甚深、人心無厭、欲壑難填、當此有之際日食萬錢、無下箸處、其平居生活、處華屋、麗倚梁、使令當前、車從數後、快意從心、無求不得、反覺處處不適、及其窮困、仰屋無計、呼籲無門、苟得一溫飽、則覺知足、古者奄有天下、甘於惡衣菲食、非所求無備、恐有干造物之和也、觀於今日食糧對策、與夫社會奢靡之風、兩相對照、其間止有重大矛盾、「庖有肥肉、厩有肥馬、民有饑色、野有餓莩」、如此慘像不圖於今日見之。

在承平之時豐年樂歲、民用饒足、固無庸食糧對策、今日施行食糧對策、乃以戰亂之餘、物資緊縮、珍惜運用、以期平均給足、雖在緊縮期間、不致乏用、然今食糧對策不止當消費之一經檢討、則覺有若干事實存在、茲略述及之、

（一）造酒與高級點心 在戰時物資緊縮之時、一絲一縷之微、皆應節約、食糧一項較任何物資重要、蒼蒼者民、得之則生、不得則死、古者貴粟不貴金、其義在是、今以鄉村多亂、生產銳減、粟米相當珍貴、乃爲當然、大家對之共同珍惜節用、亦爲每人之義務、倘於療飢果腹之外、濫用食糧、不特有傷天和、良心亦所不忍、今者食糧珍貴如是、鄉民粗糲無所覓取、都市間酒及高級點心製造、浪費精細糧米亦復如昔、一次製造不知毀壞多少人之食糧、其功用惟在供富人口腹之樂耳、開筵飛觴、固爲人生樂事、獨不思天下飢民需此果腹尙無所求乎？茶餘飯後之點心、亦覺開味、獨不思各外止多嗷嗷待哺之人乎？嗚乎！「朱門酒肉臭、路有凍死骨」、實堪爲今日之社會寫照、一般紳富、倘念及蒼生疾苦、體珍惜物力、亦必停箸不忍食、少飲幾杯酒、少吃幾方點心、亦必心平氣和矣。

（二）酒精製造浪費食糧 爲有計劃運用戰時物資起見、自大東亞戰爭發生後、以配給制度、節用汽油、一般資本階級、以不乘汽車、大揚興頭、乃謀以酒精代替汽油、華北酒精廠爲供富人需要、乃大事製造、存儲製造酒精糧食動輒千百餘石、雖揚稱廢糧、其實未有適切證明、官廳亦未驗證、是否廢糧、又誰得知、此大量食糧浪費、間接影響饑民棲鉅、且今各地饑民、草根樹皮之外、甚上腐草亦有供作食料者、廢糧之廢能過是乎？一般富紳闊老、攜妓載酒、汽車飛馳於海濱、往復之間、快意一時、影響民食又不知多少、此不必要之消費、實應一律禁止、而中日各機關長官、因節約物資、亦多不乘汽車、一般紳富又有何資格兜風擺闊歟？

（三）澱粉料以化石代替 爲穿衣講究、衣服洗滌多用澱粉、按澱粉原料亦係粟米爲之、當茲食糧珍惜之時、亦所不宜、且衣服整潔、自另有方法爲之、廢除澱粉、決無礙衣服潔亮、古者生聚之期「士庶人非其身之所耕則不食、卿大夫非其夫人之所織則不衣」、今日物資缺乏、正應如是、又何需乎澱粉點？又何需乎汽車兜風？又何需乎華美衣飾、並且澱粉可用化石代替、總之今日之食糧只宜供人民食用、決不應浪費一粒、以上所舉、仍不免掛一漏萬、深望興亞院市公署當局、切實調查各業、有無浪費粟米、影響民食情事、以資取締、使民食運用合理化、實爲一百萬市民衷心感謝者也。

義騎兵活躍適宜 追擊紅軍獲大戰果 德軍擊破頓河南岸陣地

【羅馬二十七日專電】頃接蘇聯前線最後報告、證實德方佔領克拉司尼洛爾後、戰爭已開始進入第二階段、義大利陸軍砲兵及騎兵追擊紅軍、因時入雨季、道路泥濘、機械化部隊無法前進、故而騎兵異常活躍而感適宜、據「義大利新聞報」接前線情報、義步軍追逐前進追擊敵軍、蘇軍到處設防、要塞累累皆是、煤礦及工廠等皆改建爲要塞、故前進堪稱困難、義軍士兵精神煥發云。

【柏林二十七日專電】德軍司令部頃於二十六日中午公佈戰報如下：

（一）德軍業已完成在洛斯托夫之南及東部渡過頓河、與蘇聯軍展開激戰、紅軍企圖在頓河南岸設立新陣地、頃被擊破矣。

（二）德空軍在頓河河口擊沉蘇聯砲艦一艘、德轟炸機在伏爾茄河擊沉敵油船兩艘、共六千噸、並轟沉軍需之平底船三艘、德轟炸機在頓河河套攻擊敵步軍及坦克車隊、其先頭部隊業抵頓河邊。

（三）俄洛尼直地區蘇軍進攻皆告敗退、集中在該區西北之大隊蘇軍、候令進攻、反被德空軍步兵坦克車隊等大舉進犯、加以潰散、敵反攻仍不逞、前線其他各區僅局部戰爭而已云。

紅軍前途危險 倫敦軍政界大感不安

（新德里國際廿七日電）據瑞典報紙駐英國京城訪員頃稱、蘇聯作戰之屢敗及其政治局勢、倫敦各界感予密切注視、并呈不安、德軍以廣闊前線橫渡頓河而急向南進、倫敦軍界人士指陳蘇軍前途危險、咸期齊讀與古將軍能得阻攔德軍之在該區前進、倫敦各報軍事訪員繫其最後希望蘇軍在斯塔林格勒之勝利、據稱、集中在該區之蘇軍共計七十師之衆云、再英國各報追莫斯科訪員稱、齊讀與古軍隊之撤離頓河河套、蘇聯人民極感不安、瑞典各報續陳、倫敦方面頗盛傳進行開闢第二戰場問題之檢討、但目前仍無任何決議云。

京名流時局偉論（五）
創設東亞新秩序 吾人目標與工作

喻熙傑氏

三、中日事變與大東亞戰爭

新民會副會長殷先生曾經這樣說過：「民國三十年十二月八日爆發的大東亞戰爭、是拖延了四年有半的所謂中日事變之最後快的轉變、是確立東亞共榮圈和建設東亞新秩序的大業、進展到一個最光榮的階段、從這一天起、日本找到了它的真正敵人、從此以後、中日兩國人民悲憤鬱悶的情緒、才步入真解脫之途、而且全東亞被壓迫被剝削的各民族、到現在才獲得清算二百年宿仇宿怨的機會、才看到永久自由解放的曙光。」的確、這一段話是對目前局勢很正確的認識、同時、也是對中日事變與大東亞戰爭的一個很透徹的解釋。

當中日事變尚未擴大爲大東亞戰爭、閱牆之爭、尚未形成一致對外的解放聖戰之初、中日有識之士、無不具有悔恨憂慼的同感、以各方面而論、同在東亞、同文同種的中日兩國、實不應有戰爭的行爲、以分散兩國的實力、耗兩國的元氣、不幸由於當時雙方之不能徹底諒解、竟滿樁的星星之火、竟延長到五年之久、實爲中日兩國共同引爲遺憾的事。

翻開近代中國外交史來看、以從鴉片戰爭後、中國即逐漸爲英美等國所侵略、降成半殖民地的地位、晚近以來、更復變本加厲、在政治上、經濟上、文化上、都受到它們的支配、而當時中國政府、不但不掙扎反抗、反受其籠絡、甘心依存、於是每況愈下、喪失了獨立國家的地位。

英美等國、因日本之新興強盛、早就抱有恐懼同族仇的思想、所以不惜以種種手段、抑壓日本的發展、已在事實、不勝枚舉、及至中日事變勃發、英美等國、以爲有機可乘、於是積極援助抗戰之名、暗施其以夷制夷之陰謀、以消耗兩國之實力、而坐收漁利、日本當局、每以道義的精神、屢忍自重、希圖以平和交涉而解放東亞的民族、孰料英美等國毫不了解、終於爆發了大東亞戰爭。

從此以後、中日兩國、化敵爲友、認清了它們共同的敵人、槍口一致向外、負起了建設東亞新秩序的偉業、與英美帝國清算過去二百年間的舊賬、從積極建設東亞新秩序、進而謀世界新秩序的建設、以達成世界永久的和平、中日兩國國民與東亞諸民族、實不勝光榮奮發之至。

綜合以上觀之、則中日事變、是東亞的內亂、而大東亞戰爭、則爲打倒英美戰、東亞解放戰、新秩序建設戰、自無疑問。

不過當此戰爭激烈展開之時、東亞及世界新秩序尙未完成之際、中日兩國國民與軸心國各民族、更應自肅自戒、隱忍自重、共同團結、謀軍事上、經濟上、文化上、產業上的徹底合作、而達成自立自主、自足自給的目標、在歐洲以德義爲軸心、在東亞以中日爲軸心、鞏固團結、各盡其所長、各應其需、同甘同苦、共存共榮、以必勝的信念、堅強的決心、向東亞並世界新秩序建設途中、勇往邁進、不僅舊秩序得以掃清、即人類之幸福、民族之解放、國家之安寧、與世界之和平、亦將得以早日實現、總之、由中日事變到大東亞戰爭、乃由清算世界舊勢力在東亞之附庸勢力、進而根本清算世界的舊勢力、由消滅世界舊體制在東亞之附庸體制、進而徹底消滅世界的舊體制、破壞之後、繼以建設、最偉大的建設、即是新世界觀的確立、確立了新世界觀、使東亞乃至世界諸民族均能各得其所。

四、新世界觀之確立

世界觀是隨着時代而演進的、世界觀是隨着歷史的演進而變遷的、因此、確立新世界觀、必須對着世界史、加以追溯。

世界歷史、大體可以分爲三大階段、我們對於這三個階段稱爲第一文化時代、第二文化時代、及第三文化時代、茲爲分別述之。

在概念上言、第一文化時代爲「點」的時代、第二文化時代爲「面」的時代、第三文化時代爲「體」的時代在點的時代、就地理上言爲地中海中心、就歷史上言爲封建國家時代、在面的時代、就地理言爲大西洋中心、就歷史言、爲近代國家時代、在體的時代、就地理言、將爲太平洋中心、就歷史言、將爲集團國家時代、在封建國家時代爲個人專制、在近代國家時代爲一部分人統治、（共產黨主義的階級獨裁亦在內）此二者、皆爲舊體制、舊思想運而至於集團國家時代即今後的第三文化時代、必須確立體的世界觀、拋棄自由主義、個人主義、以道義精神爲本、以全體思想爲用、使人已各得其所、各安其分、於完成個人以外、進而完成國家國格、進而協和萬邦、以至世界大同、總之、個體與全體諧和、建樹一種新的社會倫理、謀全體社會的幸福而不悖其本身的幸福、謀各民族的發展而不悖其自民族的發展、個體的自由與全體的自由爲不可分、一國的安危與集團國家的安危爲不可分、無論就人格言、就國格言、均重義而不重利、爲公而不爲私、向德而不向力、以此挽救未來的人禍、以此奠定永遠的和平。

今次的大東亞戰爭、其目的在於建設東亞新秩序、並與歐洲德義軸心相呼應、以斬求世界新秩序之建設、吾人當前最重要之工作、即爲確立新世界觀、藉以革故鼎新、領導今後的時代、茲尋體大願與各方賢達共同努力。

在洛斯托夫城外掃蕩殘餘紅軍中之德步兵

德軍大獲勝利 華北關係當局播講

（北京二十七日中華社電）華北關係當局二十七日派員在北京中央廣播電台講演、題「德軍大獲勝利」茲錄原詞如次、

諸位聽衆、與大東亞呼應之德軍攻勢情勢、近旬以來、已獲到絕大勝利、這種可喜的消息、我們不僅是慶祝友邦德國之軍事告捷、同時足以證明軸心勢力之增強、從此擁毀民主陣綫毫無疑慮、新秩序之和平決在指顧間、我們早已聽到德軍於「春季攻勢」命令之下、德元首希特勒時常親自馳往前線督戰、將士爲世界和平及人群福祉而戰、果然德軍在兵精械足及新武器層出不窮之攻勢下、東線及南線戰局大獲進展、在東部方面、德軍已殺到頓河夫岸、使蘇聯數十萬大軍入於重重包圍中、只有伏首乞降之一途、至於南部戰線、自本月十九日以來、德軍在編隊空軍及重砲掩護之下、陸上部隊一舉而殺到洛斯托夫之外後陣地、而二十三日所接前方之確訊、德軍已突破蘇聯百萬大軍之陣地、其前鋒部隊已抵達洛斯托夫近郊七公里之地點、蘇軍雖力謀死守、然德軍在伯克元帥麾下之精銳主力、其勢非攻陷洛斯托夫陣地絕不休止、頃接據國際軍事家觀測該地之失陷、僅在二三日之間、一夜洛斯托夫爲德軍佔領後、則南方高加索一帶之蘇聯陣勢一概化爲廢墟了、蘇聯在洛斯多夫失陷後、則斯塔林防線亦必因之潰滅、從此德軍與西北兩方面相互應、那末莫斯科之陷落、亦必不成問題、當此時機、所謂與蘇聯攻守同盟之英美、既然大感恐慌、同時現在華盛頓及倫敦之英美軍事專家、以蘇聯之李維諾夫大使及麥斯基大使之求援爲中心連日協議於歐陸開闢第二戰場、藉以牽制德軍攻蘇之勢力、然而此種企圖作渴計劃、與伯奇爾兩大商談結果、均以本土已告危急、抑且欲於本年內準備在歐陸登陸作戰一事、無論從軍械及士兵輸送各方面設想、均不可能、因之縱使李維諾夫如何焦急、在英美人之心目中、亦只好望水止渴、有甚麼能助之處了、蘇聯之全敗、既爲必不同免之情勢、一俟德軍將蘇聯解決後、勢必假其餘勇、面將投箭之英美予以打擊、如期潰滅、而所謂民主防線之最後堡壘、依現在大勢觀之、已不啻風前之燭、剎那間即時完全瓦解了、總之、以日德義軍自身攻擊英美之殘餘據點誠如探囊取物、易如反掌、今而後日德義共建世界新秩序之日、亦即全地球人類共享和平之時了云云。

空襲英東部要港 投彈無數各處均起火

（柏林二十七日中華社電）德軍主管當局二十六日吐露、本月廿五日夜德海軍長射程大砲轟擊海峽中英方護航商輪隊、敵輪被擊後四散、咸向英海岸方面駛去。

德空軍二十五日再度攻擊馬爾他島諸飛行港、波德賽特外敵護航隊中巨型商輪一艘重損。

德機群二十五日夜襲擊英國東部之米德爾斯保羅港、投下炸彈無數、發起大火多處、英機昨日中來襲西德、因曼因地區、入晚來襲西德、杜斯堡、漢堡、摩爾斯島地、平民又遭慘重損失、住區損失奇重、德方曾擊落英機十一架、蘇聯空軍二十五日亦來東普魯士空襲、本月二十四及二十五兩天中、蘇機喪失二二八架、德機僅五架失蹤云。

德蘇單獨媾和 可能性極薄弱 瑞士報紙撰述論評

（台特里布二十六日中華社電）德蘇戰線已達到開戰以來之重大轉換期、故歐洲全戰局今後將如何展開、係決諸於今年內、現世界人士關心亦均集於此點、據巴黎拉那哈里報二十四日倫敦特電稱、瓦盆地之紅軍敗退、與夫結成第二戰線問題相關聯、加以論述如左：喪失頓河盆地特以失陷頓巴斯、伐洛尼直、伏洛希夫格勒、洛斯托夫等重要工業中心地、與烏克蘭之損失、同使聯合國對蘇援助、加以復雜性、查聯合國除武器外、並供給食糧於蘇聯、良以蘇聯食糧問題、已達憂慮狀態者、亦爲不可否認之事、故聯合國不僅大肆增強西亞防衛力、同時又不得不供給印度澳洲、更因船隻缺乏之感益深刻、昨週聯合國喪失船隻爲開戰以來最大者、諸如大批新造船已化爲海底沉藻、一方蘇聯之秘密主義、勢難把握蘇聯之現狀、或者有人以爲蘇聯現狀、正與自甘爾克撤退後英國狀態相同、或強辯因齊謨奧古元帥有充分預備兵力將能阻止德軍迫近高加索、又據交易電訊通信報道稱如先前之遞斯基、恰奇爾會談、中心問題係爲蘇聯果能保有對德國開始攝威的總攻擊之組織的戰力否、又將來能否繼續其組織力之問題、因對第二戰線之聯合國方面逐漸遲延、則於瑞士復有討論德蘇單獨媾和可能性、例如拉爾瑞士報據報紙評、以一九一八年與現在情勢加以比較檢討、則一九一八年蘇聯依和平條約而得救、今日爲蘇聯所選之道、除依抗戰到底外無他、故德蘇單獨媾和之可能性、極爲薄弱云。

埃及前線 義砲兵殲敵

【羅馬二十七日專電】義軍司令部頃於二十六日午刻公佈戰報如下：埃及前線義砲兵隊轟射英軍及機械化部隊、軸心國空軍力抗英空軍、擊落英機三架、義大利「德蘭都」師步兵第二十二團第三營士兵、屢奏膚功、某役曾戰敵軍坦克車十六輛、德義空軍攻擊馬爾他島、德戰機擊落英機一架、是役義機二架未返基地云。

蘇派員調查 烏拉爾富源

（新加坡二十七日電）莫斯科電台二十六日播稱、蘇聯當局頃諭令國內地質學專家、前往烏拉爾區考查天然富源、蘇聯地質研究各機關遣派調查隊八千隊、赴烏拉爾區各地、進行調查工作、搜查鐵礦石炭礦等。

法首相會見 陸海最高司令官

（柏林二十六日中華社電）據德國新聞社維希、法賴伐爾首相二十五日會見陸海最高司令官、會談甚久、會談內容雖未經發表、然推測或爲對亞港法艦處置問題、加以協商云。

聯合國敗退先兆 美報發出悲痛呼聲

（里斯本二十七日中華社電）據莫斯科稱、樞心軍將加入在克爾奇半島待機中之強力新銳部隊海空一齊對高加索開始攻擊、一方據倫敦電稱、斯塔林格勒莫斯科鐵道被德軍遮斷云、然據事實、斯塔林格勒外部連絡僅留有通高加索之鐵道之伏爾加河、又據紐約泰晤士報訪員所載、略謂、「洛斯托夫之陷落爲決定蘇聯命運、聯合國全體已瀕達危機」云、已暴露悲痛呼聲、由此觀之對英美與以深刻打擊、極爲明顯云。

伊蘭防務 由美軍担任

（瑞典京城二十七日中華社電）據德黑蘭消息、最近有大批美軍續由巴斯拉上陸、担當伊拉克防務、英駐軍大部赴埃及增援、蘇軍亦由高加索方面移動、故伊拉克之防衛交由美軍負責、同時伊蘭派往國外之軍隊、亦行歸國、而得取國土防衛之實權、美軍事使節團最近更到達德黑蘭、企圖指導重整伊蘭軍云。

敘利亞粮荒 已達最高潮

（柏林二十六日中華社電）據德國新聞社安塔利雅（土國）訊、敘利亞阿拉伯供應局長附遠西、到任未久、傳已因糧食問題不易解決而辭職、目下敘利亞黎巴嫩食糧饑饉、已達極點、麵包及麵粉、極缺難得、黎巴嫩共和國供應大臣斯加夫、過疾及旅行歸來、當渠返抵貝魯特火車站、圍有暴徒多名、紛紛以石子投擊、蓋斯加夫過去數月、將敘利亞米穀秘密輸予埃及英軍、市民發覺此事、深爲憤激、故出此暴舉以資洩憤。

南非聯邦 抑留法外交官

（柏林廿六日中華社電）德國通信據南非情報所傳、南非聯邦內務省二十五日發表、駐愛瑞沙伯斯法外交官二十八名、及居住其他諸都市之法人八十名與以抑留處分云。

小船無用 美國大衆雜誌 嘲美政府措施

（柏林廿七日電）據柏林評論報所載里斯本來電稱近刊美國大衆雜誌「時」對美國最近以船舶不足之對策考慮中之小型船舶利用案、投以嘲笑如左：

美國海軍近頃大聲呼喚小型船舶所有者、動員千二百乃至二千二百隻之小型船舶云而計劃之、如大型艇汽船、究能發揮如何機能、自然明瞭也、其中雖能載大砲炸彈發射器、雖有發射可能然歸問有關艦船操之危險、而此等船舶僅數隻擊沈船舶之紀員乎、將敵潛水艇所在通報支軍乎、其任務能充分以播音供給美海軍與否向爲問題云云」

日重要產業 統制會二次指定

（東京二十七日中華社電）關於成爲經濟新體制核心之重要產業統制會之商工省關係第二次指定、固纖化學工業統制會、因商工農林兩省所管問題等遲延、現兩省間成立諒解、其他法制上之手續亦完竣、將於來週閣議由企畫院總裁提出報告、以重要產業指定規則改形式即日施行、第二次指定分重要產業、爲輕金屬、化學工業、油脂、橡皮、皮革、毛布、絲品、絹製布、人造絲、羊毛、麻等、如實施殆具重要產業會分府、實施新產業統制云。

鶴牌牙粉

鈴木齒科研究所　總經理　三木商店　總經銷店　青島李村路十三號　吉增洋行　電話(2)二五六二號

內外各科 林子聖醫師
專門 皮膚科、花柳病科 內科、胃腸病科
特設 戒烟科 產婦科 病室完備
冠縣路五八號 華北醫院

百代 自來水筆 墨水
顏色鮮明 永不沉澱 品質堅固 筆尖滑順
各書局文具店均有代售

國民飯店
西餐廳正式開幕 市民口福
特色 新聘京滬名廚 精製優良大菜 各式名目繁多 不及一一細載 烹調與衆不同 歡迎各界賜顧
新設經濟大菜部 每份定食二元五角
地址：北京路八十七號 電話：二、七三四八號

外傷一切 哈利巴菰膏

華北運輸代理保險
火災保險 運送保險 海上保險 汽車保險
敝社對於敝社所經理之貨物之運送保險特予以優待
（隨呼隨到）
華北運輸股份有限公司 青島代理店 商事係 保險部

府上宴會 欲顯情意隆重 請備 綠寶鮮橘汁
諸君賜顧 電話通知 無拘多少 立即送到 貨品新鮮 價目從廉
中元商行 電話 地址 山東路九一號

去疲勞 健胃腸 強力 米太寶靈片
（包裝）100片 300片
發行 武田長兵衛商店

期市民協力夏防工作 將舉行遊藝大會

市署宣傳處連日積極籌備中

華北政務委員會爲期治安強化大業之達成、民衆得以安居樂業、經繼續實施治安強化運動以來、頗獲得安保效果、頃更以六月底爲期、互四個月間實施夏防工作、在夏防工作期間、繼續推進治安強化運動、本市夏防工作、亦經於七月初開始、現正分別推進中、本市宣傳處、頃以時値盛夏、爲慰安市民、並期市民澈底協力夏防工作推進治安強化運動起見、擬於八月一日起、分別在市內外各地舉行夏防期間市民遊藝大會、該處連日正積極籌備、工作頗爲忙碌云。

第二次注射即將實施 防疫陣營强化

宣傳員巡迴各地喚起民衆自覺

因時屆夏令、及南方各地極形猖獗之虎疫、有漸向北方地區蔓延之徵候、本市當局、與各防疫機關協力、對於防疫、以最大之努力、從事諸般工作、故當施行第一次虎疫預防注射時、受注射者、達五二九三二七名之多、是以收獲極良好之成績、同時與治安地區之住民數相比、亦不難達成所期之目的、因鑒及此、爲使防疫陣營更加強化計、市當局、特將防疫科、改隸警察局、以期防疫陣營之完璧、按從來中國人方面、凡患傳染病、多有隱瞞之傾向、即對一般患者、因少數不良醫師、往往有發給僞證明書情事、以故對傳染病者、欲期預防上之萬全、不免遺憾、由此觀之、凡業醫者、對於預防傳染病、而欲期其萬全時、必須與當局協力、同時一般住民、亦自動的、依照當局之趣旨、而對預防上傾注全力、方能奏効、至於第二次虎疫預防注射、近中即將實施、且下定於八月初旬起、警察局、與興亞院文化班、在協同之下、對預防傳染病事宜、派由民衆啓蒙宣傳員、巡迴各地、幷連同其他各方面、對於傳染病、而促進民衆之自覺、象略行預防、而以最大之努力從事云云、

本市大批物產 參加津市博覽會展覽

八月一日起在天津寧園舉行博覽會、本市參加之展覽品、業已由新民會籌備完畢、定於今晚由新民會宣傳處派員攜帶本市大批名產赴天津參加、其參加物產分誌於次、

一、山東產業館徵集本市各種鑛產、

一、日華興業株式會社徵集各種綢緞繡及生絲、

一、華北煙草公司徵集各種煙草、

一、華北煙草株式會社徵集各種煙草、

一、中國嶗山煙[illegible]集各種煙草。

海泊橋等處 檢問注射

收到良好成績

本市防疫當局、爲保持市民健康防止傳染病侵入、特提早實施虎疫預防注射、茲鑒以上海各地虎疫發生、爲防止波及本市起見、幷擬於八月間、再施以第二次虎疫注射、所有海泊橋濠古路等處出入口、仍繼續檢問注射、開始以來、除街頭強制注射外、共注射二一二五八四一名口、收到良好成績云。

濟南海水浴團 在青暢泳

（本報名倉特派員發）濟南東亞旅行社、及濟南站共同組織之青島海岸（即第一海水浴場）海水浴團數百名、於二十五日午後十一時十五分、搭臨時特別列車、由濟出發、當日早安抵青、至翌二十六日全員均精神活潑、互一日間、開始游泳、及作釣魚之戲、二十七日興盡歸濟云、又第二次游泳、象避暑團體、預定於八月一日夜自濟出發、搭乘三日午後、九時五分到達之列車歸濟、目下正在募集中、已經須約者、達非常之多、預料屆時必有一番盛況云。

濟特務機關長 視察德縣

（本報名倉特派員發）濟南特務機關長、於本月廿四日、曾赴德縣方面視察、因公畢業於廿五日歸濟云。

日紡同業會華北支部 津靑設立支部

謀華北棉業健全發展

在華日本紡織同業會華北支部、此次爲使天津青島兩支部、統合一元化起見、特於華北支部、設置事務所、對於華北、關於纖維工業諸問題、希望關係官民各機關、予以協力、以期華北棉業、健全發展、茲將天津青島兩事務所之所在地、幷担當責任者、分別誌述如左、華北支部天津事務所（日界春日街）、天津委員長植松直經、主事早坂長久、華北支部青島事務所（館陶路二六青島取引所三階）青島委員長增田幸雄、主事永濱周造

魯合作社員訓練 業已開始講習

積極運營三大目標

（本報名倉特派員發）山東省合作社員訓練講習會、業於日前在特務機關開始講習、由各機關人員致訓辭後、西崎省主席參事以「新民會工作」爲題、而行訓話、出席者計有高密、萊蕪、萊光、曲阜等十縣之參事、同時主席參事、曾於北京住受講之代表者、爲增強合作社縣聯合會、或對新組織以及第四次治強三大目標之浸涉各種工作、普遍的運營、尤其對於把握民衆、作積極的活動、以資促進工作效率、會收極大效果、以啟對該講習會、頗堪期待云。

四方區區長 劉瑞亭當選

本市四方區區長劉瑞亭業經被選爲台東區聯絡辦事處區長、所有四方區區長一職、即由副區長徐學堂負責、幷由各村推選徐止興爲副區長、劉已到區公所接任視事云。

東亞操觚者大會 將在滿舉行

本報派代表參加

東亞操觚者大會、每年舉行一次、本年適値滿洲國建國十年之秋、特定於八月五日、在新京舉行、屆時各地記者代表、齊集一堂、值此大東亞戰凱歌頻傳、英美誤勢力驅逐殆盡之際、此大會之意義、愈益重大、茲將中國記者赴會日程、錄誌如下、七月二十七日、華中華南記者齊集南京、二十八日、華中華南記者由南京出發、二十九日華中華南華北記者到達北京、三十日華中華南華北記者在北京會合、三十一日在北京、八月一日在北京、二日由北京出發、三日、到達新京、四日、在新京休息、五日以後、參加大會、及滿洲國內視察十二日、又、本報編輯局副局長鄭瀛康、爲國民政府行政院宣傳部指令、派往參加、業於二十七日晚搭車北上赴京云。

本報主辦 繪畫寫眞展覽

徵求各項作品辦法

本報爲求中國之一般文化向上、加強現地文化工作起見、在青島市公署、興亞院出張所、青島文化聯盟、青島市商會、日商工會議所後援之下、擬自八月八日起、至十二日止、在市體育會主辦繪畫寫眞展覽大會、決定自八月一日起至三日止三日間爲作品收件日期、希一般藝術家踴躍參加、（收件處即曲阜路十二號青島文化聯盟）徵求作品辦法如次、

【作品類別】

洋畫（油畫及水彩畫）

作品件數、五件以內

尺寸、油畫六號以上、水彩四開以上、

中國畫

一、數量—每單位以五件爲限（每件只限一幅）

二、種類—中堂、屏條、橫幅、册頁、扇面、長卷、

三、畫面高度不得超過四尺

寫眞

作品件數、無限制、

尺寸、四開以上、（但無須添附台紙）

【其他之細則】

一、出品者必須嚴守左列條項、

（甲）所有作品必須自作、（且照像時亦須自行攝影、惟欲放大時可隨意之。）

（乙）所有作品必須加以題名、但對書題可自由。

（丙）出品者、必須書明姓名、現住所、賣價、同時如非賣時亦須標明。

（丁）對於所作之出品、必須配以裝幀（但寫眞不在此限）

（戊）所作之出品、以俟展覽會終了後、方始返還。

（己）當審查時、將各部門總括參與本社。

（庚）作品若過多時舉行預選。

【獎賞】

洋畫

一等—由興亞院所長賞紀念品（外副獎五十元）

二等—由青島文化聯盟獎紀念品（外副獎三十元）

中國畫

一等—由青島市商會會長賞紀念品（外副賞五十元）

二等—由日本商工會議所會頭賞紀念品（外副賞卅元）

此外對於三等一名、擇佳作者十名、亦分別予以獎賞

寫眞

一等—由青島特別市市長賞紀念品（外副賞五十元）

二等—由青島大新民報賞予紀念品（外副賞三十元）

此外對於三等一名、及擇佳作者十名、分別予以獎賞。

【附註】

關於以上之獎賞、按各部門、每人與以獎賞（同時對於第三國人之出品、雖亦接受惟不予獎賞）

「浴暑」

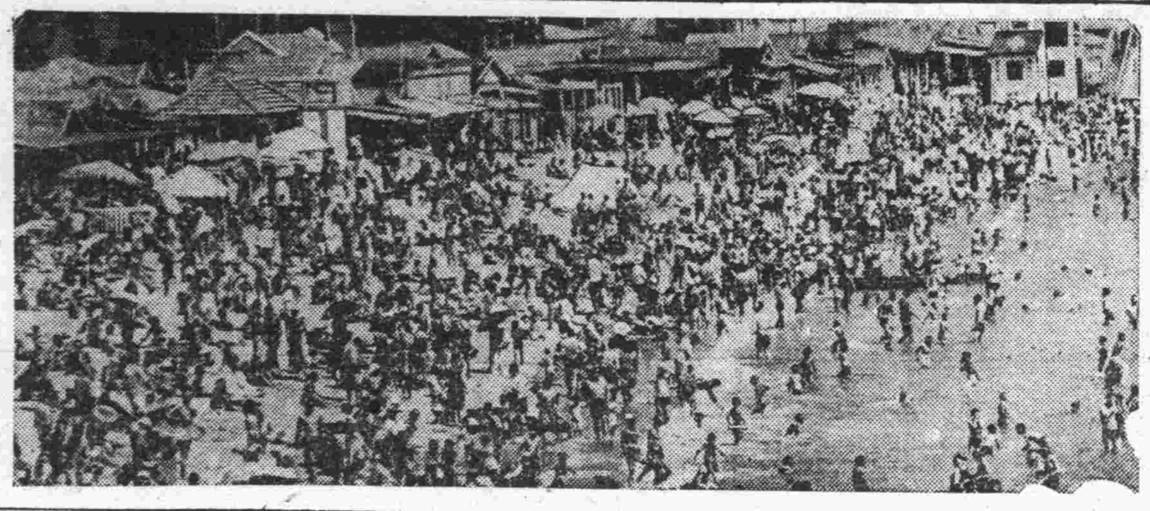

本市爲華北著名之避暑都市、冬夏咸宜、風景絕佳、尤以夏季、海風涼爽、爲避暑之勝地也、是以各國名士紳宦、均來消夏避暑、本市匯泉一帶、爲風景區、更有設備完全之海水浴場、避暑消夏、非此莫屬、本年自入夏以來、氣候酷熱、市民往匯泉散步及海浴者異常衆多、惟連日陰霾密雲、海浪洶湧、入浴者較少、本月二十六日爲星期日、天氣豁然晴朗、清風徐徐、海水潮平、爲海浴最相宜之時令也、故是日入浴者擁擠異常、約達數萬人以上、爲本年入夏以來最熱鬧之一日、（寫眞爲當日熱鬧之情景）

魯省署定期舉行 教育行政會議

會議日程業經規定

濟南通訊 山東省公署、爲明瞭各縣敎育實況、幷指示大東亞戰爭開始後、敎育方面應有之改進起見、定七月二十八九兩日間、在省署大禮堂舉行省敎育第三屆敎育行政會議、屆時省長官、各道市縣區敎育關係人員均出席、對本省敎育行政、作澈底之討論、俾資實施、茲將該會會議日程錄錄後、第一日上午九時甲開會式、（一）開會、（二）全體肅立、（三）唱國歌、（四）向國旗行最敬禮（五）爲大東亞戰英靈默禱（六）致開會詞（敎育廳秘書主任）（七）長官訓示（八）來賓致詞（九）禮成、（十）攝影（午餐）（下午二時繼續開會乙指示事項（第二日上午九時、丙報告事項（午餐）下午二時繼續開會、丁懇談戊、閉會式（一）全體肅立、（二）向國旗行敬禮（三）出席會員代表答詞（四）致閉會詞（敎育廳秘書主任）已宴會、第三日參觀、九時至十一時日本國民學校、十一時至十二時、濟南市及敎員訓練所、十五時至十八時省立新民敎育館及濟南模範小學、

唐省長提倡 固有道德

令各縣頒勸孝歌

濟南通訊 山東省長唐仰杜氏、以孝爲百善之先、列在八德之首、實東方道義精神之基礎、當茲解放大東亞建設新秩序之際、復興固有道德、允爲當務之急、皖人馬星五、近編印丁文誠公勸孝歌、並以所編印之勸孝歌領行寺情、肅以所編印之勸孝歌文既天經地義、字復規矩準繩、嘉惠子弟、裨益人倫、殊堪嘉尚、特定每册價額、酌予分發各縣於本月二十八日省公署召開全省敎育行政會議時、備價交由出席人員

濟市署倡導節約 籌辦集團結婚

頒佈婚書發行章程

（濟南通訊）濟南市公署、爲倡導市民節約、對浪費惡習、力謀改革、尤以喪婚靡費至鉅、於此興亞建國之際、亟應謀安善之措置、本市集團結婚、現正於積極籌備中、將於籌備竣事、即可舉行、惟近以本市男女結婚式樣、多有不齊、殊不合理、亟應採取統一制度、以昭愼重、特制定濟南市製婚書發行章程業經市政會議通過公布實行茲將其原文錄下第一條本市市製婚書在未奉頒佈婚書式樣前暫依本章程發行之第二條、市製婚書由市公署自製加蓋市印後、交由指定代售處發行之、第三條、本市居民無論初婚續婚、男女雙方、應於婚結前、各須用市製婚書一份、遂照填寫以爲憑證、第四條、市製婚書分甲乙兩種（每份兩張）甲種每份徵收國幣六元、乙種每份徵收國幣三元、並照章粘貼印花稅票（甲種暫不發行）第五條本市自發行市製婚書之日起、所有舊日各種婚書、一律禁止私印私售、違者處以十元以上二十元以下之罰金、第六條、本市居民結婚時、均須用市製婚書、否則一經查出、除責令補領外、並照婚書原價加二倍處罰

蘇淮地區開始實施 第二次清鄉運動

各項工作定兩個月完成

徐州本報特訊、蘇淮特別區爲華中華北之接壤地帶、爲軍事政治商業之中心、尤以本地區素爲共匪之區、治理頗難、事變以後、由於中日雙方軍警之會剿、地方治安業已安謐、蘇淮當局、前爲實施清鄉督辦辦理成績斐然、頃省籌行政長官、爲進一步確立地方治安、特舉辦第一次清鄉運動、於前日（十五）起開始各縣一律動員、如會剿、清查戶口、聯防清鄉等項工作、幷規定期以兩月完成、在此期間、爲完成交通網、已普設電話機及電話桿及修補公路云、鄉行政長官於當日發表談話、其要點希望軍官民打成一片、完成此項清鄉運動、確保蘇淮區治安云云。

以雜糧爲主要食糧 民食問題即解決

姚局長召磨房業懇談誌詳

（續）

可是本市在六月十日實行低物價政策、突然發生麪粉恐慌、於是把麪粉由一角五分而漲到四角、後來連四角都買不到了、所以這次市公署、與興亞院都非常注意人民糧食、於是社會局來指導磨房公會、與華北糧食平衡倉庫、經過幾個月的磋商、在本月十七日開始賣價、這幾天麪粉的情形、是一天比一天的增加、成績是非常的好、這是政府爲人民食糧辦理的政策、諸位要多加注意、磨房公會組織部、與磨房是關係的、組織部的責任大、他是交政府的委託的、現在情形很好、本市的糧食問題、可以安心了。決不致於鬧成糧食的危險、這是糧食政策、也就是今天所要說的第一點。

再說到你們的本身問題、現在實行統制、所謂統制經濟就是不讓你們沒有生意作、如果你們沒有生意做、你們小磨房也就了不得了、現在小麥也完全是統制、想賺錢是不行的、包米麪也有統制、凡是人們所吃的雜糧、都要經過平衡倉庫的、在別的地方、平衡倉庫下面、直接就是糧商、那很容易發生很多的麻煩、而青島這地方、却有很好的機會、由青島興亞院與市當局來指導磨房公會以雜糧爲中心、於是你們各磨房算是在青島雜糧方面立下一個小小的基礎、過去的損失問題、從今以後是沒有了、今後是規定價格交組織部、再交你們去賣、你們從可以取到若干手續費、總說組織部當局同平衡倉庫調節、對你們是有利的、所以你們應該要衛定、不要再作非分之想、不要將利看得太大了、如果將利看得太大了、利的下面就是害字、利害是相連的、貪圖一分利就要有二分的害、所以在獲到利後、就應該細着害、最好是規規矩矩的作、爲人民謀少些福利、少賺些、分量給足些、不要摻假、假如要圖大利是不行的、那你們是犯着違反精神的罪、這個罪名如果大了可不得了、你們最要當心一些。

今天召集你們來就是對你們說明白這個點、你們拿出人心來替人民製造糧食、如果辦得好、將來京津方面、都會仿照着辦、如果要賺錢了、那麼很大、一方面我們官廳的人、是誠心的爲你們打算、做到上行下效的結果、你們想從中作弊是不行的、其次我們有什麼意見、或有什麼不明白的地方、可以儘量的發表。

一沈會長一今天天氣是如此炎熱、承務局長懇切的指導、加以各位都是非常作條約的、而來參加這個座談會、可見各位的熱心、對同業的事情、也非常的注意、剛才局長說的兩個要點、不要忘記了、回去就忘了、務必要詳細的記住、同時回去以後、最好要告訴沒來參加的同業們、因爲今後我們的使命是非常的大、我們所以有今日、固然是一方面同業們努力的成功、一方面還是因爲民國二十八年時、姚局長有先見之明、極力的提倡磨房、有這樣賢德的長官指導、來愛護我們、我們應該更加的努力、我們應該認清現在是什麼時代、並不是發財的時候、是我們努力的時候、自從本月十七日開始實行賬價配給、做到會員應作的事、今後務必同心協力的去做、不要辜負了長官的使命、務期目要、要好的米做、如果不好的米麵、失敗下去是更大的、在一般營業之中、磨房營業是在任何營業之上、我們要取以微利而顧全同業吃飯、要知道我們是八十萬人口中的四五十萬人的公僕、各位都是負有重大的使命、所以應該好好的伺候我們的主人、使我們的團體能一天比一天的鞏固、茲以簡單的幾句話、代表三百七十二家同業向姚局長致謝。

一姚局長一希望你們有什麼困難的地方、儘量的說出來留作一個參考。

一沈會長一大家有什麼意見、一定可以得信可公開的討論、一定可以得到圓滿的效果的。

一濟東號一剛才姚局長所說的意思、都明白、我們很感謝、不過敝人代表廠同業有一點意見要說一說、就是現在每米麵每斤是取一分錢的加工費、算起來每擔麵可以賺三百元、但除去工人費用、電費等等、恐怕很難維持下錢、能否將加工費多加一分、敝同業並不想圖利、但願不賠本。

一姚局長一你說這話、是錯會了這裡面的意思、現在再說給你們聽聽、第一、務必要認識糧食政策、一盤麪不一定要用好多人、有的小磨房、自己家裡的人就可以動手工作的、手工費、其餘就不要徵收其他的費用、我要請你們商定、你們只須着人人能有飯吃就行了、要想發財是不可能的、第二是費用問題、你們可以得到組織部、設廠售所、下星期所的時間問題、要研究不加很要有時間的配給、還有無價的制、這樣可以銷得多、銷得多就賺得多、賺得多也就多得加工費、大家都好、將來有米麪可以恢復到前一角一分二角三分的時候、人們一定都來吃包米面了、將來一定會便宜的、至於磨房辦事較忙的人、將來也是需要新的、費用也不是在你們身上找的、你們只取手工費、但是越磨得多、手工費也就越得的多、多賣多推以後如有成績、也可以酌量增加的、現在惟一的辦法、就是想種種的方法宣傳、使全市市民都知道、都能買到販售所的包米面、多推銷多磨、可以多掙佳費、辦一月兩月看、果然不能吃飯、當局當然有辦法、你們磨房同業現在不過是糧食政策的一部工作人員、不應該有企圖的。

一沈會長一將來有了好的成績、一定是有辦法的、希望同業同心邁進、有相當的成績就可以要求增加使用費、現在我們惟一的辦法、只是多推銷多磨、今天天氣很熱、時間也佔用很多、就此結束。（完）

小評 關於食糧節約

（文正）

勤儉爲修身齊家之本、同時也是富國裕民之本、尤其在這風雲擾攘的時代裡、更需勤儉、因爲勤的動機是增産、而儉的實行是節約、統而言之、便是增産節約。

食糧本來是用以充飢的、但因爲人們的食慾日高、除了充飢以外、却另外拿它製造副食物、甚至於非必需品食物、如酒類、高級點心等、不過供某一部份人享用而已、而其消耗的食糧、却是供數十人數百人甚至數千人充飢之用。

如一般闊人們、因汽油節約、不得盡量使用、乃以酒精代替、跑馬泉、上舞場、一餐所消耗酒精、若按原料糧食來說、數量實相當驚人、這也是食糧節約聲中的一種不正當現象。

我們要想達到增産節約的目的、和保有充足的食糧、以維持一般民衆的生活計、對於這種不十分需要的上述副食物的製造、似乎應當加以限制、未審關係當局以爲然否。

現生油市

昨交易平和 生米成交少

本市取引所物產交易市場、二十七日之交易狀況、洋商對現生油交易、意在觀望不動、而貨主守意甚堅、不願廉售、故僵持之下、僅露本街零銷商採納、境況平平、現生米市交易僅安火車生米少許、現因銷途不暢、受戶納意不靚、故今市仍站原價、期生油市、繼上週尾市返堅之市氣、人情不再迷低、空副亦不敢放胆傾吐、是以各副均躊躇欲試、故開拍前途似不至有何變化云。

〇〇部隊長昨視察 興亞畫劇協會

〇〇部隊長、於本月二十七日午後三時、偕同須川中佐、金古少尉等、赴山東路興亞畫劇協會、對於爲慰安前線將兵及宣撫工作、而編畫片劇之製作、及畫片劇之任務情況、聽取一切報告、同時觀覽江見澤該協會主事所實演之畫片劇、少頃後、觀賞電影至五時即歸返本隊云。（寫眞係〇〇部隊長等視察興亞畫劇協會時情形）

內外行情

【七月廿七日】

本市市況

○生油期貨前場

八月期	97.00
最高	101.50
最低	96.80
收盤	101.00
成	1670車
九月期	98.00
最高	102.30
最低	98.00
收盤	102.00
成	172車

○生米期貨前場

八月期	63.00
最高	63.60
最低	63.00
收盤	63.50
成	62車

○土產現貨

蠶生油	121.00
成	30簍
淨生油	124.00
成	4桶
生米	62.00
成	515包
豆油	106.00
牛油	165.00

○雜糧市

膠州小米	43.00
元豆	35.50
小麥	49.00
火車高粱	35.00
苞米	35.50
元豆	35.00
莞豆	33.00
小麥	48.00
小米	40.00
芝蔴	63.00
濟南吉豆	43.00
濟寧吉豆	40.00
高密小麥	50.00
青口元豆	35.50
芝蔴	64.00
本街生餅	24.80
生餅	21.00

外埠市況

○東京短期 前場開盤

新東	133.90
新船	92.90
滿鐵	72.00
三菱重工	84.90
日魯	80.30
滿業	58.00

○大阪短期 前場開盤

大新	72.70
新鐘	101.30
日鋼	58.89
室索	73.40
新帝人	90.40
商船	94.80

○軍票對新法票 17元16—15賣 18元16—1買

○金塊市場 20100元

大米市價

昨無何變化

本市邇日大米行市、無甚軒輊、日昨交易情形、與前猶無變化、惟江米、徹告上翔、景象若見精神也、茲將各米價目詳述於後、（市價）長粒江米一百元、元粒江米一百元、火輭米九十元、粳米九十三元、一號敝黨米九十五元、二號敝黨米九十元、鹽城大米六十五元、又七十五元、鹽城江米六十五元、又七十五元

蔴袋行情

本市近日蔴袋行情、向屬平和、前來有何變化、査日昨香港二五新袋安價爲九元四角五分、天津二五新袋爲八元六角、較前週六晋升二角、氣氛深顯融和、惟因堆存不厚賣副無幾、致成交不甚暢旺也、茲以目前大勢言之、如無他變本週似無堪其若何疲降也。

雜貨市場

各貨均趨堅俏

本市雜貨市場目前日呈疲靜之色、如生粉日壽古月信石精等均告升騰、及昨市乃稍轉緩和、惟態度則仍然不惡也、茲將各貨所交價目、分別詳列於左：

飛輪生粉	一百十八元
麒麟生粉	一百十六元
雜牌生粉	一百十元
龍包日壽	六十七元
原色古月	一百九十元
明星古月	一百八十五元
信石精	一百五十八元
鳳面皂	五十七元

雜糧交易

市況無何軒輊

本市各種雜糧交易、近數日來境況尚屬平和、無何軒輊、二十七日之各種雜糧、且有趨疲之傾向、小麥、苞米、菉豆等均見降落、惟元豆稍露升勢、

薛林鳳居心不良 調戲婦女

李曲氏墜樓摔傷

李曲氏、三十八歲、即墨人、住之宗路六號附四戶、昨日下午七時餘、有薛林鳳者、（二十六歲、膠州人、住保定路十三號、）闖入該氏屋內意起不良、李曲氏因係良家婦女、故與薛某發生衝突、結果李曲氏被推於樓下、齒損傷甚重、除送往大夫醫院診治外、薛林鳳被拴於該管警察所、傳案訊辦云

理髮業同業公會 改選會長

青島理髮業公會會長下壽財、因病業經辭退、該同業等以會長一職、未便無人、責、特於今日上午假三江會館禮堂開會選舉、另行推選、以期實有人、而利公務云。

娶懷孕婦爲妻 夫強使其墮胎

法院判處徒刑半年

本市觀海一路八號、住戶仲兆恭、新娶王宋氏者爲妻、不料在蜜月時期、發覺新婦已珠胎暗結矣、仲兆恭頗爲不滿、遂令宋氏墮胎、未蒙允可、不料於本年六月十五日、新夫婦發生衝突、仲兆恭對宋氏拳打腳踢、故意使其墮胎、旋經鄰居解送青島地方法院、由檢查官偵查起訴、案移刑庭、經數度審理、現已判決、將仲兆恭判處徒刑六月、緩刑二年、判決書原文如左、被告仲兆恭（男、年二十四歲、傭工、住觀海一路八號）、右被告因墮胎未遂案件、經檢察官提起公訴、本院判決如左

△主文▽仲兆恭未得懷胎婦女承諾、而使之墮胎未遂、處有期徒刑六月、緩刑二年、

△事實▽仲兆恭經媒介紹、娶已懷胎之王宋氏爲妻、心有不滿、令其墮胎未允、本年六月十五日在寶縣路二十八號、因而發生衝突、當以拳打腳踢、意使王宋氏墮胎、經鄰佑馬江氏田長清勸散、因而未果、經察查明、送由本院檢察官偵查起訴、

△理由▽本案訊據被告仲兆恭、雖不承認有使其妻王宋氏墮胎情事、但該被告於本年六月十五日、在寶縣路二十八號地方、如何毆打、使之墮胎、如何經人勸散、墮胎未遂等情、迭經王宋氏在偵查中陳述、歷歷不爽、並據馬江氏田長清證明屬實、上開事實足以認定、自未便聽其空言否認、脫卸刑責、核其所爲、係屬未遂、按既遂犯之刑減輕二分之一處斷、查其智識短淺、未曾受有期徒刑以上刑之宣告、應於減輕本刑範圍內、處以低度之刑、並宜告緩刑、據上論結、應依刑事訴訟法第二百九十一條前段、刑法第二百九十二條第一項、第二百九十一條第一項、第三項、第二十六條第一項、第六十六條前段、第五十七條、第七十四條第一款、判決如主文。

飛機獻金者芳名錄

△興亞新報代收者

上海紡織隣組一同	六百四十九元八角
豐田紡織青島工場隣組一同	五百八十二元
第三町內會第三十四、三十五、三十六、三十七隣組一同	一百元
松本六次郎	五十元
水野茂	五十元
第十町內會第二隣組一同	五十元
第十三町內會第八隣組一同	四十八元
岡部徹兵	三十元
三浦屋內 弘菊	五元

計一千五百六十四元八角

合計四萬五千九百零七角六分

連前共計六萬四千七百八十九元一角六分

中華大藥房

開幕了

一切家用良藥 暑季防疫用品

化粧工業材料 各種西藥原料

批發零售格外克已

青島天津路十六號 電話（二）六六〇九號

本院正面

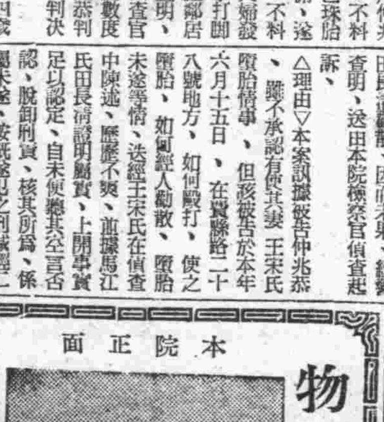

物理電氣治療！

高血壓症、神經痛

慢性胃腸病、痔疾

皮膚病、耳鼻咽喉

不眠症、婦人病、

性病、虛弱小兒病

青島 紫外線電療院

青島陵縣路十八號 電話二、八五三三號

贈扇

時居夏令天氣炎熱本號爲便利顧主起見特製美麗紙扇贈送購茶三元以上者送一把贈完爲止勿失良機

青島福生德茶莊

高密路八十一號 電話二、七六一一號

鮮美滋養調味

味之美

味之美工廠

青島館陶路二三號 電話(3)二一六七

遵古藥店啓事

北京同仁堂各種丸散膏丹由本號代銷躉凡批發零售無不歡迎

代客煎藥 備有接方送藥專員處心煎熬迅速送到每劑僅出五角之煎藥費即可免去許多麻煩

名醫診療 特聘國醫名手徐書府先生診療內外兩科門診免費出診僅收診費一元赤貧蠲免

東鎮 遵古藥店啓 台東四路四十一號 電話三、〇〇三一

環球齒科醫院

設備完善 手術敏捷 收費低廉

科學潔齒白 美雅觀優待 學生僅收一 元憑證爲限

院長譚成九牙醫師親自應診時間上午九時至十二時 德國牙醫師路西特克 薛增升牙醫師應診隨時

總院 青島湖南路四四號 電話二六六八八號

分院 北京崇內大街十三號 上海靜安別墅六十四號

三昌玻璃販賣組合

普通玻璃、各種厚玻璃、白冰屑玻璃、鐵絲玻璃、絲紋玻璃、磨砂玻璃

太田洋行

青島滄口路六五號 電話2（七二五五〇五六）

食庫 萬聘路 電話2五二一八二六號

鐵騎銀瓶傳

王度廬著・鏡海畫

第五回

[illegible]　揮涕淚大漠埋俠骨

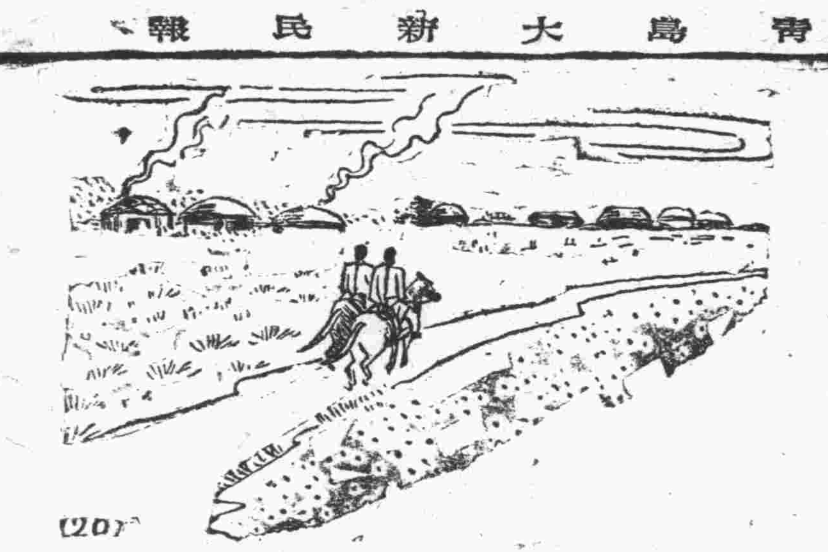

強撐着、一定要往下去走、當日要馬再往西行、越行越緊、傍晚時宿於安渠縣、次日上午就穩過了甘州、直到高台縣方才歇宿。過甘州張掖城的時候、病俠的神色就顯得憔悴、韓鐵芳見他有一次幾乎失體墜馬。在高台一宿之後、次日是月未落、便又往西去走、午飯就在肅山酒泉縣內用的、飯畢即出了嘉峪關。此時、他們把萬里長城遺在背後了、馬蹄向前踏着、越走越是荒涼、黃昏時、就趕到了玉門縣、韓鐵芳以爲玉門關就在這裡、一出了關門就是新疆了、但聽病俠說「這裡只是縣城玉門關的關隘還在敦煌之西、離此尙有百餘里。但是出了玉門關、還得過黑海子、甜水泉、才能到新疆呢。」韓鐵芳覺得新疆那個地方可眞遠、雖非海角、也是天[illegible]有些彌漫。但病俠雖然一天比一天見瘦、蒼白、病得愈加利害、但是他的精神卻更覺旺、就彷彿是一個久客他鄉的人一日快要回到他的家裡那樣高興、他的那匹馬也很怪、一來到這裡、蹄子踏上了這荒涼的鋪滿黑沙的地土、卻更像飛龍似的了、韓鐵芳的烏煙豹倒不行了、簡直疲憊得要趴下。當日走到安西州、次日宿於敦煌縣、一進了旅店、病俠卻又連聲的長歎、吃飯已後、韓鐵芳聽他口中自己叨嘮着、說什麼：「十九年前……」又說：「寶劍自玩、花月自賞、勿異他人、徘徊惆悵。心應如刃、智應如水、森嚴明澈、不爲俗累……」韓鐵芳既生疑、又好笑、以爲這病俠還是個有很多年歲的詩人呢！好好歇了一夜之後次日午後就走出了玉門關。初夏的天氣、不料此地竟很冷、有一群拉駱駝的人都夾着襖着由地下撿了塊石頭、打那關門口的一塊兀立的大石。韓鐵芳覺得很奇怪、剛要向病俠詢問、見病俠在馬上急急地揮鞭、催着他說：「走吧！快走吧！」韓鐵芳只得又催着馬趕上、回首笑指着那塊倒楣的大石頭、問病俠說：「那些人是怎麼回事？何必要打那塊大石頭呢？」病俠搖了搖頭、又咳嗽、馬卻行得更急、並不答話。韓鐵芳眞覺得有些神秘了、而向四下去看、只見樹木極少、北邊是一片黑色的沙地、一望無邊。南邊是碧綠的草原、也跟海似的那麼浩瀚、寬廣。而西北角有一條寬長的曲線、銀光燦爛、高浮於空際、說它是雲、卻又不見飄蕩、說它是山、可四周皆是蔚藍的天色。韓鐵芳又不由得要問了、而這次病俠卻回答他說：「那就是天山、山頂上有常年不化的雪。」韓鐵芳覺得這眞是奇景、但越走奇景越多、草原裡有些白色的、遠望着像是饅頭、又像是墳似的東西、有一縷縷的炊煙從那邊散出。韓鐵芳又覺得奇怪、但病俠已看出他的神色來了、不等他問、就告訴他說：「那是『蒙古包』」韓鐵芳也不曉得蒙古包是什麼。再走路越曠、並且這不像是正經的驛路、而是一條偏路、除了遇見兩三個騎着駱駝、這麼熱的天還穿着大皮襖的、抽着旱煙袋的人之外、就只見天空盤着無數隻鷹雕、噌噌的怪叫、看那樣子頗能將人跟馬都由地上抓走、眞可怕。而草地裡一隻一隻跳着像小[illegible]似的沒有犄角的東西、也是成群無數韓鐵芳又向前看着、眞不知走到哪裡才算是盡頭、何處才是病俠的家、才能見着那拉少年豪傑—也許是個人事不知的怔小子。他也顧不得再說話了、只是跟着走、到傍晚時由病俠領着他穿越着草原、迤邐地行走、來到了一個沙土坡的後面、居然在這裡看見了一片土牆、兩間小土屋。屋裡點着燈、比黃豆還小、昏黑得令韓鐵芳想起在洛陽時瘦老猴的那個「鬼洞子」。二人下了馬、病俠就先咳嗽、

日語講座

例　諸 赫太安 哇 達列 參 斯卡

アノ人ハ誰デスカ。（他是誰。）

哇他哭西 諾 安米 達其 參 斯

私ノ友達デス。（是我的朋友。）

今日節目

▲八、〇〇新民體操指導者房延華▲八、二〇初等日語講座（二一八）四宮春行▲八、四〇時局解述▲九、〇〇新聞▲九、二〇商情行市▲九、三〇行政工作報告▲一一、五〇、唱片（青島）（一）新民會歌、二、紅拂傳、三、荒山淚▲一二、〇〇報時（東京）家庭常識（北京）介紹幾種洗浴水▲一二、一〇職業介紹（青島）▲一二、一五娛樂節目、一、南城調、織手巾、張新全、二、絲竹合奏、幻聲社播、一、鶯鶯、二、落花、三、月夜、四、古歌五、云慶▲一三、一五警章解說、北京市警察局保安科科員陳憲章、解釋辦理居住證異動登記暫行辦法（八）（以上北京）▲一三、二五唱片（青島）湯水歌、離宮怨▲一三、三〇新書、水滸傳（第一六三回）蔣評芳▲一四、三〇新聞▲一四、四五娛樂節目、一、西韻、烏龍記、玉憲臣、二、相聲、羊上樹、張緒、三、京音大鼓、昭君出塞、聯幼茹▲一八、〇〇新聞▲一八、一五兒童時間、方家胡同小學學生演播兒童新聞▲一八、四〇中等日語講座（第二一八講）益田信夫▲一九、一〇單弦、打虎過兒、譚鳳元▲一九、四〇演講、北京市宣傳處處長殷原國、大東亞戰期中就任宣傳處長感想與今後之努力▲二〇、〇〇新聞▲二〇、二〇青年時間、青年演奏放送團演播、一、鋼琴、露樂舞、二、獨唱、一、駐馬嶺、二、浪淘河、三、提琴、幻想、四、鋼琴、一、奏鳴曲、五、獨唱、夜歌▲二一、〇〇播音劇、心理測驗、中國劇團▲二一、〇〇京劇播話、四郎探母（三三）徐蘭沅（以上北京）▲二一、三〇地方新聞預報節目（青島）▲二一、四〇劍琴獨奏（北京）一、劍琴曲、二、幻想曲、三、逸聲、老志誠▲二二、〇〇報時（東京）新聞▲二二、二〇京劇（以上北京）

海州組合出帆

海州行　迎春　元泰　承春　得春

霽水口行　瑞祥

石臼所行　永祥　昭祥　華新　恆新　新順　吉祥

石島行　義通　順　太平

株式會社中村組　隱岐輪船洋行　協信海運株式會社

海州汽船同業組合　電話 2四四五九號 2三三七三號

包戒　鴉片　海洛英　嗎啡

優點　住院免費　看護週到

有意想不到的妙法　戒後叫你拍案稱絕

簡章索閱即奉　董書田醫師　青島黃島路五十號

白帶

（康勵臣創製白帶聖藥）（當日見效●兩盒斷根）

婦女無論赤白帶下久必腰酸腿痛[illegible]

遺失居住證聲明欄

第五三四四四號 居住證遺失 德縣路二九號原玉潤

第一五三九五六號居住證遺失 金鄉路六九號劉作文

第三四〇八五一號居住證遺失 中膠路二四號于修山

第〇六一〇八號居住證遺失 雲南路八二號徐志彬

第四〇四七八號 居住證遺失 觀城一路四三號之甲李順元

第一〇一五七八號居住證遺失 芝罘路六號三九戶任林年

第一一二五〇號居住證遺失 濟寧路六五號呂身綏

第一四二三三一號居住證遺失 寧波路一八號范兆祥

第〇五三九八七號居住證遺失 博山路三〇號劉維合

第五六四七七二號居住證遺失 河南路五七號張志道

第五三八六三六號居住證遺失 北仲家窪一二號劉丹松

第二六六二四七號居住證遺失 大港一路十號劉盤溪

第一三四八九號 居住證遺失 易州路八號二四戶宋昭德

第〇〇五三九七號居住證遺失 河南路二五號李宗山

第一七八七三一號居住證遺失 市場三路四二號劉益增

第一〇〇八八〇號居住證遺失 河北路五二號新盛和丁芳桂

第一〇九〇一四號居住證遺失 福建路四二號官昇平

第二四二五六〇號居住證遺失 東吳家村一七〇號林顯君

第二二四二二九號居住證遺失 即墨陰島後羊村一八號李允珊

第一九九二六二號居住證遺失 即墨陰島後羊村六號劉哲邦

第五四六九〇三號居住證遺失 南仲家窪三三九號一戶尹同鳳

第五四九六八一號居住證遺失 濮縣路二二號周佩珍

第三三三三三三號居住證遺失 台東三路一四號趙淑先

第一九九二六七號居住證遺失 即墨陰島後羊村七號劉振邦

第一五八〇九號 身份證遺失 濰縣東關楊家牌坊三號譚立訓

第二二五一九號 身份證遺失 濰縣東關平康里一九保康有信

第一三三一八九號居住證遺失 海泊路六九號郭玉禮

第二六八九七四號居住證遺失 台東歸化路二四號一戶張學進

第八八二三六號 居住證遺失 黃島路三二號薛增祥

第一三六五八號 居住證遺失 惠民南路一一號二〇戶畢庶琳

第五五五三七〇號居住證遺失 西太平村福字九號劉德祥

第一三九五九三號居住證遺失 甘肅路四七號內三一戶唐丕年

第五三六四五號 居住證遺失 德縣路二〇號姜隆運

第〇二四一七三號居住證遺失 棗莊路二一號內二戶楊峻峰

第一二七八八三號居住證遺失 博興路八八號張沂泉

第二四八五四八號居住證遺失 曹縣路二三號楊進田

第五五〇二五五號居住證遺失 和興路一二〇號一戶解桂業

第一二八六六九號居住證遺失 臨清路一一號一一戶曲雲才

緊要聲明

逕啓者本號於本年六月廿七日突遭兇殺事件致有五人死於非命殊堪痛心當時所化粧藥品押以及其他資合數均係揹借而來現已將鋪墊貨物出賣償還上項借款已無除資除呈報歇業外不日即將遷移倘有暇項不清作保等事務希自本日起於一星期內前來辦理過期概不負責特此鄭重聲明　順興路一三六號裕德□啓

仲鄒氏聲明與子仲崇禮脫離家庭關係

緣三子崇禮素不務正與其妻鄒氏時常發生家庭屢加規戒不從於去年五月間索去國幣四百元情願携其妻鄒氏脫離家庭租房他住一切行動與家庭無涉毋在決不歸家有崇禮夫妻立字據存證今崇禮夫妻又行來家擾鬧經余斥出嗣後崇禮夫妻在外一切行動與敝無涉恐各界不知特此登報聲明如上

遺失聲明

啓者敝人前領到統稅局青字第三三五五號證章不愼遺失除呈局註銷請補發外特此登報聲明作廢　青島統稅局職員趙□□啓

遺失聲明

茲有祭家莊興記支青島河南路德泰祥照付第十七號匯票一紙計洋三百元駐煙濰元ＶＡ（愼途中失落除向該兩號掛失外特再登報聲明嗣後該票無論何人拾得概作廢紙特此聲明　青島掖縣路一六六號中和誠啓

遺失聲明

逕啓者敝人華北農事試驗場司機人蘇立義由七月二十五日因一時不愼遺失皮包一個有華北試驗場李村河南青島支場由物資對策委員會發給麵粉許可單條一〇六號計麵粉六十包一紙又有青島農事試驗場由三菱公司提麵六十包麵票一紙又中央農事試驗場華北產業科學驗究所發給身分證明書一紙以上三紙一併遺失除向該場掛失外勿論中外人有拾得者作爲廢紙特此登報聲明　華北農事試驗場司機人蘇立義謹啓

鳴謝　日本海上火災保險賠款　迅速並元茂行辦事敏捷　啓事

日前敝號委恒昌號運往海州棉布一件計保國幣二千五百元正不料該貨終未裝到當經恒昌號通知險行即予滿數賠償該險行信用卓著賠款迅速並元茂ＶＡ辦事ＶＡ捷茲特登報鳴謝　海州鴻記謹啓

緊要聲明

逕啓者敝人前爲感情關係以義務代理王逸兼顧該房主已另託人管理嗣後關於該房之整理經租及官私一切事宜敝人概不負責恐未週知特此聲明　敝人于鼎忱啓　台東三路五十二號

遺失聲明

茲因台西五路第三院第四住所茲丟失房圖已登報聲明二十八號原係二十六號房因房圖丟失無論何人拾去即作廢紙現敝人將此房讓於魏念福先生永久管理特此登報聲明　楊克明啓

電氣人才待聘

對於中外無線電裝配修理一切技能純熟並於超短波亦有相當研究實爲各公司各大電器公司服務新僱面議接洽處青島大沽路二號森達洋服店施君接洽

緊要聲明

啓者茲有敝影潘學孝日前回家未歸攜帶敝祖保居住證一枚五六〇二三一號除向警察局撤消外合登報聲明作廢　濟南路一五號源泰祥

鋪墊出兌

雜貨青菜水菓商注意在桓台路若鶴市場內門牌七戶有貨物地角電話一切鋪墊俱全無意前進如願兌者請面議或以電話三〇九〇九號接洽均可

印刷局出讓

茲有坐落台東四路八十三號全部印刷電力機器以及鋪墊廉價出兌如有要者請到敝號接洽可也

遺失聲明

啓者敝人一時不愼將第一一三三號警察局證章一枚遺失除呈請補發外特此登報聲明　警察局張瑞祥啓

遺失聲明

啓者敝人領有第三〇六三三號脚踏車一輛不愼連車同牌一併被人竊去除呈請警察局註銷外特此登報聲明　四川路四二號劉樹德啓

高密聖德女子中學校招生

簡章函索即寄　地址東關順河街

病家福音　名醫莅青

已故上海名醫陳鑑樵公入室弟子北京中國醫藥月刊社特約撰述袁平由濟來青避暑自七月廿六日起每日上午在安徽路亞細亞旅社應診診治科目：內、婦、兒科及一切疑難大症久治不愈者掛號時間：上午七時至十時　門診時間：上午八時至十時出診時間：上午十時至下午一時門診每日限十號出診限四號　電話第二一六一一九號

青島總經理山東路中西大藥房　各藥房均售

大相士神算靈機子

●潤格一律平民化●

占課：占無不驗：課金一元

談相：談無不中：相金二元

批命：批無不準：談命三元

久寓青島大沽路三義棧二樓一二一號

燕京 觀占鰲命相大家

先天大卦 特別奇效

寓膠州路八八號（即臨淸路口）

光陸大戲院

平度路二十二號　電話〇七八三

循環開演　座價　樓下七角　學生兒童…　一成加捐

今天貢獻　首演新片

國華公司最新鉅構　社會刺激歌唱哀情巨片

周璇　韓非　納蒙　周起　主演

緊張：興奮：

周璇給你一個新的印象！改變作風大唱京戲

美妙絕倫！　沉痛無比！

夜深沉

活潑少女愛上車夫一變期望成慘局

中和戲院

青島山東路北首　電話二二六二三

王慧秋　袁小樓　黃寶岩　婁亞儒

午戲 全本　夜戲 二十一本 西遊記

[illegible]閻瑞生

午戲價目　池座九角　樓座七角　邊座五角　[illegible]

夜價　池座前十排 一元五角　[illegible]

新華大戲院

東鎮錦寺路六十三號　電話三〇五五六　分院

由滬禮聘新角今日日夜登台

朱春霖　汪雪豔　張曉忠

張盛侯　汪豔霞　陸憶雲　張奎官　蘇樹棠　張信雲

今天午戲　八蜡廟　張翠鳳 配

今天夜戲　[illegible]

票價　[illegible]

慈光大戲院

東鎮雲門路二十三號　電話三一六八八

（今天獻演）

明星影業公司出品　全部有聲對白恐怖巨片

王獻齋　龔秋霞　主演

古塔奇案

古塔上焚燒親兄弟！閨房中謀殺種花匠！

下期公映　流氓小姐

明星大戲院

七月二十七日起公演

老牌影后胡蝶主演

諷刺社會哀豔歌唱巨片

夜來香

燈紅酒綠深宵傳來賣花聲、花鈿委地黃昏偷泣斷腸曲、曲折哀怨同情使人流熱淚、

下期公映　金鋼鑽

平安戲院

滄口路廿二號　電話（二）五二四八

時間　每日午後一時起至十一時止　循環開演

票價　池座一律一元　學生兒童七角　一加捐一成

今日特選華華影片公司首次供獻異特出品　張善琨監製　陳翼青編導

陳娟娟　王獻齋　王竹友　殷秀岑　黃耐霜　姜明　張帆　合演

——最新編製民間軼聞江湖奇俠驚人格鬥機關變化無上巨片——

一支五行、報血海深仇

江南小俠

三探馬家堡、殺得驚天動地

崑崙、空同、兩派劍客大激鬥、騰空捷行、來去無蹤、飛劍殺人、神出鬼沒

正信會計事務所

會計師　胡銘新　王炳芝

事務所　大沽路交易所內三樓三一六號

分所　肥城路四三號　電話2七八八五號

淋病空前靈藥之新發現！

強利比兒

萬試萬靈　與六〇六異曲同工

☆強利比兒之五大作用　療淋能力超越於一切

強烈之殺菌作用…有菌皆滅、不留一毫

驚異之消痛作用…服藥當天、解除痛苦

迅速之退腫作用…即日消炎、兩天退腫

偉大之止濁作用…止流極速、徹底淨濁

非常之利尿作用…小便暢利、特殊獨長

☆本劑到處風行之原因

「強利比兒」臨症實驗之結果、服過者千萬人、獲愈者亦千萬人、全球名醫患者千百萬餘人、一致滿意、熱烈推崇、「強利比兒」爲化學治淋劑中最高權威製品、其榮譽竟與梅毒專藥六零六並駕齊驅

☆殷切希望

「強利比兒」功效偉大絕倫、服後獲愈者懇希口角流芳、普遍介紹、爲人造福爲己積德

☆女子淋病與白帶同時痊癒

最難治之頑固白帶「強利比兒」獨能使之斷根迅速安全、服法簡易、蓋可稱白帶救星、夫妻同服尤宜

化學製劑中以「強利比兒」一藥、醫治淋病功效最偉爲期速者僅需二天即可治痊斷根、從成份純度藥力功效各方面研究比較、全世界數千淋濁藥中「強利比兒」始終佔第一位！

☆主治　急性淋病・慢性淋病・尿道炎・副睾丸炎・攝護腺炎・膀胱炎・關節炎・扁桃腺炎・中耳炎・女子淋病

竹村製藥廠出品　大阪市東區南久太郎町

☆各埠大藥房均有出售

出租男女結婚禮服

歐美最新式大批之男女婚禮服有任人選擇[illegible]　山東路二三五號　電話二三五六九

烟台光華白蘭地

青濟總經理　永茂號　地址山西路廿五號內　電話（二）八六九二

大倉洋行

營業科目　食料品　雜貨　土產物　機械金物　原料礦物　建築材料　糖類　油　保險

本店　東京市[illegible]

出張所　[illegible]

青島長山路四號　電話　牛皮廠[illegible]

長途汽車　元一行

[illegible]

諸君欲購眞正嶗山茶墨水晶石眼鏡請至

三山誠眼鏡老店

專採嶗山晶石　自設電机工廠　營業四十餘載　聲譽中外馳名　出品精良　定價低廉　堪稱華北唯一

青島即墨路五十五號　電話二一五八六三

心胃氣痛靈　養血調經丸　搜毒淸血丸　耳聾立聽丸　七疝斷根丸　乾坤瘰癧丸　添坤止帶丸　百靈自來奶

代售處　北京金鄉路太和春　山西路長春堂

合相家　醒醉客　大相士

談相　批命　占課

外埠函批　現寓天津路悅來棧樓上十一號

貧民有病免費施診。

近日天氣漸暖。百病叢生。有病之人。家中貧寒。無力求診。可駕至觀象一路一號楊道眞醫寓就診。免費施診時間……每日上午九點起至十一點止。星期日休息。

青島日華釀造株式會社出品

國光銘酒

甘美可口　氣味淸香

酒精光足

青島代理　福祥泰利記　江寧路六二號　電話二四〇九四

萬利號　河南路四九號　電話二八二二

華盛號　錦州路六七號　電話三〇七一六一轉

各埠代理　北京豐順德棧　天津福華線店　即墨日新商行　平度東興成　南村新茂永　濟南富有商行　濰縣裕豐協

華北總代理華信洋行精酒運銷公司　青島李村路三八號　電話二五三六六號